京城日報
朝刊
朝夕刊共六頁

社說　必勝の態勢

一

近ごろ商人の態度が世間の問題となつて居る。內地に比較すると半島はその點割合に感じがよいとはよく聞くところであるが、無論さうあるべきが本當なのである。これは商人が威張るのではなくして、物が威張るのだといふ人があるけれども、かうした唯物的な觀方はわれ等の採らざるところである。皇國民の生活は人情があつてこそではないか。

二

[illegible]どこの國でも通有の現象であつて、ひとりわが國のみが例外を求めることの不可能なことはいふまでもあるまい。さればこそ政府當局も國民生活の確保には懸命な努力を拂つてゐるのであつて、過日の臨時議會において東條首相が特にこの點に言及したのも、この時難を克服して擧國一體聖戰に邁進せんとする熱心を示したもの[illegible]である。

[illegible]經濟學者に[illegible]和し[illegible]如く[illegible]ども斯くの如きは[illegible]觀念から拔け切れないものゝ言葉であつて畢竟皇國民の生活を知らぬものである。これを中小商業者の立場にとつてみれば、同情される點も多くあるのではあるけれども、商人道德の確立をせねば望ましい[illegible]は[illegible]けるといふものだ。國民生活の基底である人情味に立つならばこの非常時局下[illegible]からず明朗性が取戾せると思ふのである。その應答、心構へりに是非再考を要望したい。決して店頭の一些事として看過し得ない問題だと思ふ。

三

從來食糧品の比較的潤澤なのに慣れて來たわが國民は、支那事變から大東亞戰爭へ進むに從つて漸次計畫經濟へ移行せざるを得ない立場におかれ、自然過去と現在の面にの[illegible]であつた勝ちしかし計畫經濟には多大な將來性を抱懷してゐることを忘れてはならぬ。一時屈折があつても將來の伸展が約束されてゐるのである。大東亞共榮圈の建設に邁進する皇國の前途には力強い光明が望み得られるのである。しかも唯物的な英米思想をあくまで排擊せんとするものである以上、われ等の心構へは益々重大になつて來るのである。

四

問題は商人側にのみ限られたものではない。このことはあらゆる階級あらゆる職域に必要なのだ。同時に當局の指導對策に萬全の用意があらねばならぬことも當然である。

×　×　×

[illegible]艦隊　蠢動の余地なし
日本、大東亞海を完壓　スイス紙評

【ベルン(スイス)三日同盟】大東亞戰で日本航空部隊が陸に海に縱横無盡の活躍を演じ、瞬く間に東亞全域における制空權を確保してより、空軍機能の研究は新たな題目として軍事專門家の間に研究されてゐるが、三日チューリッヒァー・ツァイツング紙の報ずるところによれば、ロシヤ出身在米空軍專門家セベルスキーは近著『制空必勝論』において、空軍の今次海戰における新役割を強調し「日本が大東亞の制空權を保持する限り聯合國は日本軍を東亞地域および印度から驅逐することは不可能である、かつ日本軍が占領地域の空軍基地から飛行機を強力に驅使してゐる以上、米英艦隊が黄海や大洋洲の地域に冒險を試みんとすることは自殺的行爲である」

敵第七戰區の前衛據點潰滅
水上機動部隊も遡江
北江を遮斷　要衝清遠に進攻中
南支作戰

【南支前線〇〇四日同盟】地上部隊の進擊に呼應してわが水上機動部隊は、北江沿岸の頑敵を粉碎しつゝ遡江を開始し三日午後には洲心墟(源潭墟西方約十キロ)陣地に據る敵に猛攻を加へ進擊中である

【南支前線〇〇四日同盟】炎熱を冒して粤北の野に堂々の駒を進める南支軍精鋭部隊は作戰開始より僅か五日にして敵の抗戰主力を擊碎、これが據點を悉くわが手中に收めた、すなはち三日午前要衝源潭墟を占領したわが精鋭各部隊は敵が破壞した惡道路を物ともせず猛進に猛進をつゞけ四日午前遂に鮮水坑、大嶺頭、伯公拗、羊仔山の各要衝を次々に確保直ちに附近の掃蕩を終り、さらに一部は北方および東方に向け敗敵を追つて進擊を續行中、また三日午後洲心墟(源潭墟西北約十キロ)陣地による敵を粉碎した、水上機動部隊は四日直ちに北江の交通を遮斷して粤漢線西方の要衝清遠に向け進攻中である

桂林、肇慶を爆擊

【南支〇〇基地四日同盟】わが地上部隊の進擊に協力し連日華々しい活躍をつゞけつゝある南支陸鷲の精鋭は、四日午前長驅敵後方軍事據點桂林を急襲、前線陣地增援のため移動を開始した敵軍に對し巨彈を浴びせて敵の心膽を寒からしめたほか、さらに飛行場その他の軍事施設を爆碎し全機無事歸還した、また他の一隊は敵第六十四軍司令部の所在地肇慶(廣東西方七十キロ)を襲ひ兵舍その他軍事施設を爆擊して敵軍長陳公俠の本據を木端微塵に粉碎した

重慶軍活殺の劍わが掌中
南支軍報道部長談

【廣東四日同盟】去る五月三十一日わが南支軍精鋭が粤漢沿線を始め各方面にわたつて突如行動をおこして以來忽ちにして敵軍の前衛據點を悉く覆滅して敵第七戰區に一大痛擊を加へるに到りわが軍は各方面に對する有利なる進擊態勢を完成、敵の企圖に對するあらゆる準備を進めてゐるが、との時にあたり南支軍では四日報道部長談をもつて左の如く發表した

南支軍報道部長談

南支軍は新鋭部隊を加へ去る五月三十一日行動を開始して以來折からの炎暑を冒し疾風迅雷またゝくまに敵第七戰區の前衛據點を潰滅せしめた、敵はわが鋭鋒の前にほとんど抵抗すらなしえず脆くも潰走し去つたが、その周章狼狽ぶりには憐憫の情を禁じ得ない、今回の敵軍は第七戰區中第十二集團および第三十五集團などの主力部隊であり、今春來整訓完成にあらゆる努力を拂ひことに第百五十四師長張浩東の如き廣東奪還を宣傳し戰力充實を豪語してゐたが、今次作戰により彼等の戰力低下、抗戰意思の喪失は遺憾なく暴露された、新占領地區の到るところに「軍人不准購買」の布告が發見されたが、軍米の徵發をし不當の收入をはかつたあと歷然たるものあり、さきに軍需獨立問題を繞り戰區司令長官余漢謀と廣東省政府主席李漢魂との暗鬪などの事實に徵するも敵軍內の軍紀紊亂の深刻なることを窺はしめる、これがためわが軍の進むところ住民は眞に欣然としてこれを迎へてゐる、わが軍が作戰初頭においてすでに攻勢の據點を確保し、もつて爾後各方面に對する有利な進擊態勢を完成し敗敵を急追するとともに優勢なる後續兵團は續々前線に進出し戰機の熟するを待ちつゝある一方、寸斷せられた後方補給路補修も豫想外に進捗し次の新企圖に對しあらゆる準備を進めてゐる、しかして各方面における攻勢開始と相俟つてこゝに重慶軍活殺の劍はわが軍の掌中にある

陸鷲浙東戰線に活躍　わが猛爆下黑煙を發し炎上する衢州飛行場格納庫(陸軍省檢閱濟=電送)

機動作戰の妙
浙東の敵陣たゞ呆然

【浙江前線四日同盟】三日夕刻敵の堅陣を突破して衢州平原へなだれ込んだわが〇〇部隊は機動作戰の妙を發揮して巧みに敵の虛を衝き神出鬼沒の活躍をつゞけてゐる、すなはち去る金蘭會戰においては五月廿四日金華東方四キロの地點に殺到して、金華を攻略するかと見せて敵を牽制し同日夕刻金華江を渡河、廿六日早くも湯溪を攻略引つゞき浙江平野を猛進して廿八日龍游を占領、卅一日衢州東方十四キロの安仁街に進出して衢州中樞陣地の左翼を壓し、今次總攻擊に當つて猛然敵陣の眞つ只中に突入して一氣に縱深十キロの要塞陣地を穿貫し衢州城外へ殺到しつゝある、また他の〇〇部隊は先の金蘭會戰には金華南方に展開して、敵退路を遮斷し引つゞき廿六日湯溪南方へ進擊、廿八日龍游南方約十二キロの白石山南方地區において敵第十三、第十六兩師に大打擊を與へ、ついで衢江南岸部隊として大洲鎭附近に突入、戰果を擴張中であるが、敵はこの端倪すべからざるわが精鋭部隊の行動に全く眩惑され呆然としてなすところを知らざる有樣である

北支に第二期掃蕩作戰
着々戰果を擴大

【太原四日同盟】山西、河北、河南三省々境の峻嶮を中心とする第二期掃共作戰は着々進展し福井部隊、白岸口、吉田(四)西村の諸部隊は水陸城方地區を結ぶ線に進出、また安尾、吉田(明)神崎の諸部隊は轡をつらねて壺關東北方に進擊し敗敵を隨所に捕捉殲滅するとともに敵の兵舍軍需倉庫その他諸施設を覆滅してゐる、敵共產軍第百二十九師はわが連續的猛攻に統制ある武力行動をなし得ず潰亂狀態となつてわが包圍網に壓縮されつゝある

第六戰區の敵を巧みに捕捉擊滅
江西戰線

【中支〇〇四日同盟】今次江西作戰が鄱陽湖南方に展開されるや、宜昌前面第六戰區の敵軍はわが兵力少數と誤信し、五月末より蠢動を開始しつゝあつたが同方面のわが部隊は敵の出擊を待つて巧みにこれを捕捉擊摧した、すなはち去る廿七日宜昌、沙市の中間地點より揚子江を渡河來襲し來つた第四十三師、新編第三十三師の敵を奇襲包圍し敵遺棄死體三百四十一の戰果を擧げ、また三十日には沙市東方五キロの地點を襲擊し來つた第百十六師の敵を邀擊潰走せしめ、遺棄死體三百三の戰果を擧げた

內閣各省　新設の委員官制
けふ閣議に附議決定

【東京電話】政府はさきに內閣ならびに各省に委員設置の要綱を發表したが、これに關する官制は五日の定例閣議に附議決定することゝなつた

今週中に人選
委員數は四百名內外

【東京電話】星野內閣書記官長は四日午前十時華族會館において貴族院關係の翼政會常任總務部長男子、岩倉道倶男、同總務酒井忠正伯、八條隆正子の四氏と會見、內閣および各省に設置する委員の貴族院側人選に關し一時間にわたり懇談したが、貴族院側よりは六十名內外を委員に委囑し、貴衆兩院ならびに民間側全部を含めて四百名內外とする方針のやうで今週中には全部の人選を了し速かに實施したい意向で、設置の主旨にかんがみいはゆる大物の任命を避け新進を詮衡する方針である

初回配當
利源配當附保險の昭和十五年度男子御加入者の實際御拂込金額は左の通り決定致しました
三十年滿期千圓の例

二〇才	二五・三九
二五才	二五・七一
三〇才	二六・九九
三五才	二八・九九
四〇才	三二・一八
四五才	三六・九四
五〇才	四三・八四

日本生命

皇帝陛下に御禮電

【東京電話】天皇陛下には御差遣高松宮殿下が滿洲國御滯在中受けさせられた御歡待に對し四日同國皇帝陛下へ御懇篤なる御禮電を御發送あらせられた

內地勤務の軍屬に論功行賞

【東京電話】畏き邊りでは、五日支那事變生存者第四十一回論功行賞(海軍關係第十二回)の御沙汰あらせられた旨同日午後六時海軍省ならびに內閣賞勳局より發表された、今回行賞の聖慮に浴した者は內地勤務の軍屬(文官屬員)を主とし一部事變地勤務に服した者も含まれてゐる

褚大使一行招待晩餐會

【東京電話】翼贊會ならびに大日本興亞同盟主催の褚民誼特派大使一行招待晩餐會は、四日午後六時から帝國ホテルで開催された、主賓側、褚大使ならびに陪賓として徐大使以下大使館員、主催者側から大政翼贊會安藤副總裁、後藤事務總長など、興亞同盟總裁林銑十郎大將、翼贊政治會[illegible]太郎氏など[illegible]總裁、柳本事務局長、大陸關係團體代表など約百七十名出席、晩餐を共にした後テーブル・スピーチに入り褚特使は興亞同盟萬歲を奉唱し、林同總裁より汪中國主席の健康を祝してそれぞれ乾盃し、安藤翼贊會副總裁の祝辭、褚特使の謝辭があつて散會した

褚特使、首相に挨拶

【東京電話】褚特派大使は四日午前十時五十分首相官邸に東條首相を訪問、離京の挨拶を述べ辭去した

外相と要談

【東京電話】訪日特派大使の重大任務を果しいよいよ離京することゝなつた褚民誼特使は、四日午後四時四十五分より外相官邸において東郷外相と會見、約一時間にわたつて重要要談を遂げた

內相、內閣四長官と協議

【東京電話】湯澤內相、山崎同次官は四日午後一時十分から首相官邸で內閣四長官と關係內務行政につき二時間にわたり協議した

巨人南總督の足跡　七
錬成、奉仕を兼ねた國民總力の大運動
かくて半島は起上る

總力聯盟の發足

時局の伸展とゝもに昭和十五年內地の精動は大政翼贊會に改組され、朝鮮もこれに相呼應して同年十月精動朝鮮聯盟を國民總力朝鮮聯盟に改組した。これと同時に精動總裁川島義之大將は辭任、南總督が總裁を兼攝することになり、川岸文三郎中將が事務總長に就任した。總力聯盟の細胞組織は精動の機構をそのまゝ轉用したものであるがその指令所又は企畫、又は指導運動の根幹は著るしく強化された。卽ち、南總督の總裁兼攝は運動の本質たる官民表裏一體を象徵したもので、大野政務總監は副總裁に就任してゐる。事務局には總務、地方、宣傳、農林、厚生、訓練、實踐の十部を置き、その中、總務、文化、宣傳の三部長は民間人を任命、他部は總督府各局長を以てこれに充てゝゐる

民間知識の導入

新組織の最大特長とするところは以上で見られる如き民間知識の導入に努め官民表裏一體の實を最高度に發揮しつゝあることで、顧問、參與、評議員、理事、參事等、何れも民間人を最大限に任用、その實踐指導もこの線に沿つて、委員長に政務總監、委員には總督府各局長の外聯盟事務局長、朝鮮軍關係者、總督の委囑に依る民間有力者等を網羅して指導委員會を構成、總督府系統における行政組織の上意下達と、聯盟組織における下意上達の有機的運用と相俟つて、本運動の總力的本質を遺憾なく發揮せしめてゐる。

奉仕的實踐運動

朝鮮の總力運動は內地の大政翼贊運動とその主旨において全く同一であるが、半島の特殊事情を勘案して行はれる本質的な性格は相當異つたものである。卽ち、南總裁がその就任に當つて強調した如く、朝鮮における總力運動は內地の大政翼贊運動に見られるが如き政治性を絕對に有せず、純然たる鮮滿國民の奉仕的實踐運動である。その目標とするところは高度國防國家體制の確立を期する總督政治の實質であつて、これを日常生活において、將又職域奉公において異現實踐せしめ、以つて萬民翼贊の實を擧揚せしむるにある。而して高度國防國家體制の確立を期して第一に日本精神の昂揚と內鮮一體の完成を信條とする思想の統一、第二に職域奉公の徹底、生活新體制の確立等時局認識と精神涵養を主眼とする國民組織、第三に戰時經濟の推進、增產の完遂を必行實踐せしめんとする生產力擴充の三大要綱を定めて總力聯盟の實踐要綱とし、產業、經濟、文化等に亘る一切の諸運動は擧げてこれに統合歸一して文字通り二千四百萬民衆一塊となつて總力發揮の本領を發揮しつゝある。

逞し國民總訓練

聯盟組織、實踐機能の擴充強化とともに指導目標も刮目すべき更改が行はれた。卽ち、實踐要綱中第二の眼目たる國民組織は臣道精神の昂揚を以つて第一義とされ、その思想の統一において、生產力擴充において國家第一主義を強調してゐる。卽ち自由主義を完全に拋棄して凡てが國家企畫といふ枠の中に統制され統一された時局政策に順應すべき國民意識の昂揚に全力が傾注されるのである。一例を產米增殖計畫にとるならば、總督府の個人增收指導主義から部落單位增收指導主義への移行に順應して聯盟を通じて行はれる農村の勤勞的組織は極めて高度化され、從來の自己の所得增大を目的とした觀念は國家需要充足といふ大乘的な國家觀念に轉換されつゝある。又、このことは單に農村においてのみ見られるものではなく、凡ての產業においてこの觀念は普及徹底してゐる。卽ち、水產方面においては水產聯盟、鑛山方面においては鑛山聯盟等、凡ゆる部門に亘つて聯盟が結成せられ、日常訓練における旺盛なる精神力は比類體的指導訓練と相俟つて熾烈なる國家觀念を喚起、民衆に兵站基地たるの自覺と信念を與へて円滑なる生產遂行上多大の効果を收めてゐる。

團結精神を培ふ

この總力的成果は一朝一夕を以て培はれたものではない。精動運動以來全鮮一齊に汽笛及ラジオの號令をもつて毎日、朝は宮城を遙拜し、正午は又前線將兵の武運長久を祈り、これを規則的に家にあつても職場にあつても、道行く人も汽車の中でも反覆してゐるのである。その訓練によつて民衆の總力生活は鍛錬せる實を結んだのである。而してこの結實は民衆に生活の如何に重要なるかを教へ、同時に生活に對する大きな自覺を與へた。或る村の如きは去年の稻刈りは實つた田で村中總出で刈入れから收穫まで共同作業を行つた。その結果は最も適期において最短期日で行はれた。この能率的な稻刈りの結果、小農が短期日に比較的多額の收入を收めたことは言ふ迄もなく、大農は無駄な日雇に惱まされることなくともに和氣靄々として作業を終つた。昭和十六年度の共同作業班は合計八萬に上り、これによる植付面積は總面積の六割二分百萬七千町步、麥の刈入は三割八分に上つてゐる。農民は集團勞働の有難さを知り全鮮風をなしつゝある

精神訓練の賜物

半島は未曾有の勞力不足を來してゐるところへ、軍の需要增加、增產、道路、鐵道の改修增强等の勞力負擔は一層窮屈されつゝある。この間に處して行はれる勞務の指導が極めて至難なことはいふ迄もなく、しかもこれが現に克服されつゝあることは何といつても總力運動の大成功と推斷せざるを得ない。以の如き、朝鮮には昭和十六年、十七年共に一億坪が動員されたのであるが、この勞力不足の農村において、十六年度はこの過重[illegible]臣は完全に果された。婦人は勿論、七、八十歲の老人や六、七歲の幼兒達までが連日晝夜兼行に專念、國家の要請に應ぜんとしてゐるがこれ一に總力運動の組織とこれによる精神訓練の賜物である。

時局觀念に浸透

生產擴充等積極面における總力運動の成果は特に刮目すべきだが、消費の節約、節米の勵行等消極面における時局協力も內地とは比較にならぬ成果を擧げてゐる。この事實は時局觀念が民衆の隅々に如何に浸透してゐるかの證左であるが、その一例を貯蓄又は獻金等について見ることが出來る。卽ち、十六年度目標貯蓄額六億は優々二億五分を突破して七億五千萬円の貯蓄を示してゐる外、報國債券、事變債券等の賣出狀況の如き、殆ど定期日を數日剩すのが通例となつてゐる狀態である。又、獻金の場合、昭和十六年の陸軍記念日を期して一錢獻金運動を起したところ、全鮮を通じて十二萬餘円の金額が集められた。支那事變勃發以來の獻金は本年二月において二千三百六十六萬円に達し、特に對英米開戰は全半島を決然と起たしめ、昨年十二月八日以降本年二月十五日迄の獻金は一千四百廿萬円、愛國機獻納は手續中のものを合すれば實に三百五十機に上り一般民衆の時局觀念を端的に說明してゐる。

民衆指導に成果

斯の如く朝鮮の總力運動は官法の及ばざる民衆指導に多大の成果を收め半島統治史上劃期的な新紀元を劃した。この事實は本質的には政治性を有しない總力運動がその結果において大なる政治力を發揮しつゝある證左であり、この成功が時運に負ふところ多いとしても總督政治の大なる功績であることは何人たりとも否定出來ない。

北居南面

ビルマルートの完全閉塞によつて、孤立無援に陷つた重慶がこゝに何等かの變化を見せるであらうことは想像に難くあるまい▲最近の中支、南支における蔣軍の蠢動はその最後の足掻きを示すものであらう▲卽ち抗戰力を著しく萎縮させた第一線軍の士氣を驅りたてるための蔣の肉の戰鬪命令と見てよい▲重慶軍を休ませて反省させる機會を與へると抗日氣勢を剝ぐばかりでなく▲その間隙に乘じてヒビの入つた政治力に油を注ぐやうな策動が起きる▲蔣介石としてはその內部的龜裂を最も恐れるからだ▲その重慶內部抗爭は英米の援助に對する見透しが樂悲兩面に分れてゐるところに原因してゐるのだが▲米英の最後の戰勝と重慶への援助の依頼を夢みてゐる蔣を頭とする一派が他の派より強力であるところに▲重慶が今俄に崩壞しないといふ見方が成立する▲しかしチャーチルやルーズベルトが援蔣を如何に確約しても▲實際的にそれが困難であることは自明であるから▲つける藥のないその馬鹿さ加減はやがて事實の前に馬脚を現はすことにならう▲その時が重慶最後の日なのである

肺患者に…急告…
……まちがつた治療法の爲あたら人生を失ふ肺病ロクマク患者よ、早く正しい肺結核治療の道によりて治しませう。お藥御要の金を送れと[illegible]全快指導書(治療の原理)と藥療法寫光明のあなたへ『その二』を無料送呈いたします。迷ふを止めて今スグ『京城日報で見た』と書いて左記へハガキをお出しなさい。そして早くこの方法により病を治して喜びの光明にかゞやく日をお送り下さい……。
京都市　功德山德林寺

健民運動の徹底！
大東亞建設の指導民族たるわれらは、人口の增强、健全優良な國民資質の向上に重大なる關心を拂ふべきである。「健民運動」を單に啓蒙、宣傳、行事等に終る事なく日常生活に十分浸透し、其の支柱とならなければならぬ。
・健民運動實施要綱・
皇國民族精神の昂揚、出生增加と結婚の獎勵、母子保健の徹底、體力の錬成、國民生活の合理化、結核と性病の豫防根絕
・姙產婦、乳幼兒の健全化に
・發育期の補强素(特に虛弱兒の養護に)
・結核性疾患の治療と豫防に
ビオカルク
文獻進呈
製造　ドイロ藥製株式會社　大阪道修町

あらゆる化膿性疾患に
適應症
急性慢性淋疾
感冒・肺炎
化膿性婦人科疾患
扁桃腺炎
丹毒・中耳炎
化膿性眼科疾患
最も進歩したズルフォンアミド劑
シオギール
錠
製法特許
大日本製藥株式會社　大阪市東區道修町三丁目

腸に
ビオフェルミン
BIOFERMIN
製造發賣元　株式會社　神戶衛生實驗所
一手販賣元　株式會社　武田長兵衛商店

主要大鑛山を總動員 徹底的金屬增産期す

閣議決定 增産强化期間實施

【東京電話】政府は戰時下における金屬需給の刻下の急務たるに鑑み、昨年に引續き戰時金屬增産强化期間を實施することゝなり、四日の定例次官會議で正式決定、午後四時情報局より實施要綱に關し次の如く發表された

要綱

趣旨 戰時下における金屬需給の實情に鑑み各般の手段を講ずることにより、主要鑛山における人的および物的生産要素の生産制を極度に發揮せしめ、もつて當面における金屬の適確なる增産を確保するとともに、將來にわたる恒久的增産達成の基礎を培養せんがため戰時(金屬非鐵)增産强調期間を實施せんとす

要領 (一)本期間は昭和十七年六月一日より同年八月卅一日に至る三ケ月間とし、期間開始前一ケ月間これが準備期間に充つるものとす (二)本期間は企畫院、商工省、厚生省、大政翼賛會、鑛山統制會および大日本産業報國會これを共同主催し關係各廳は全力を擧げてこれに協力するものとす、なほ各地方廳に對しては關係中央官廳より本期間實施の協力方に關し示達するものとす、特に道、府、縣は本期間の實施につき緊密なる聯絡を圖るものとす、本期間の實施に當り、各方面の關係團體はこれに協力するものとす (三)本期間に大臣の指定した金屬鑛山につきこれを實施するものとす(四)各指定鑛山ごとに生産目標を決定し、これが達成に全力を注ぐものとす (五)本期間においては勞務者の作業能率增進および活動率の向上を圖るとゝもに、これがため必要なる賃金特例を設くるものとす、(六)本期間においては特に現場職員の士氣高揚を圖りこれがため必要に應じ給與の特例を認むるものとす (七)本期間においては技術の改良および經營の改善に努むるものとす (八)增産に必要なる勞務生産資材および生活必需品は極力これを確保するとゝもに、生産資材の有効利用に努むるものとす (九)輸送力の擴大を圖ることは本期間の目的達成ともつとも重要なる關係あるをもつて別途具體的輸送計畫を樹立す (十)本期間においては災害および事故防止對策の徹底を圖るものとす (十一)本期間終了後における生産減退の防止乃至增産達成のため必要なる探鑛その他の生産準備を期間中、併せ實施するものとす(十二)本期間實施の趣旨に關しては徹底的にこれが普及宣傳を行ひ併せて鑛業に對する一般的啓蒙に努むるものとす (十三)優良鑛山および優良從業員に對し充分なる表彰を行ふものとす (十四)外地においても右に準じて本運動を行ふ

「股肱の身肝」に銘じ 赤心聖慮に應へよ

之・皇民化へ『最後の仕上げ!』

新朝鮮の首途

御手洗本社長放送

御手洗本社々長は四日午後七時半より、京城中央放送局より約二十分間にわたり『新朝鮮の首途』と題し放送したが放送要旨左の通り

◇　◇

日韓併合から卅二年朝鮮は如何に歩いて來たかと言へば政治も教育も經濟もすべて内鮮一體の一點を目指して來たのである、若し朝鮮を植民地となし母國の必要の爲に統治するのならば今日の如き政治や經濟や教育や衛生や交通等の施設が行はれる筈がない、今日までの施設は悉く朝鮮それ自體のために行はれて來たのである、その目的は一日も速かに朝鮮が向上して内地と同じ程度に達し以て内鮮一體となるにある、例を教育にとれば僅々卅二年間に初等教育は三百四五校生徒十六萬人から五千二百六十校百九十萬人に增加し、その就學率は五割に達し、中等學校は廿二校から百五十校、大學專門學校は一校から廿三校に增加してゐる、[illegible]

御手洗本社々長

永い間 支那は朝鮮の先進國で文化教育共に[illegible]日も八誼の文國があり、文化も教育も朝鮮に遠く及ばない、印度人も今日九割迄は文字を知らぬ、和蘭が蘭印諸島を占領して約四百年七千萬のインドネシヤ人に與へられた教育は文部省調査によれば三年制と五年制の小學校一萬一千校その生徒僅かに百二十萬、中等學校は十四校その生徒三千人に過ぎない、彼等は植民地を搾取することを目的とするが故に教育を與へず永遠に無知と奴隷とするのである、朝鮮は植民地ではない、朝鮮人は被征服者ではない、向上發展して皇國臣民となり内鮮一體とならり完全な皇國の一地方となるべきものである、故にかかる教育の發展があり明るい政治があり遠大なる產業經濟政策がある

半島農家の生活は今でも豐ではない、然し卅年前とは較べものにならぬ、併合當時の農家一戸當年平均收入は僅か百円未滿、昨年は平均約一千円、明治四十三年の貯蓄高は一人當たつた一円三錢、今日は平均八十五円となつた、寺内總督の峻烈な改革や宇垣總督の自力更生が南總督によつて完全に實を結び、全朝鮮の生活を向上せしめ安定せしめ内地の水準に近づかしめたのである

かくて 時局下の朝鮮は物心兩面に亘り全き日本の一部としての奉公を果し、内鮮一體の理想を略實現する事となつた、則言すれば半島の民衆が日本國民としての資力、資質を殆ど完成して來たのである、これは日本のみのなし得る崇高な道義の政治である、從つて國家の制度その他においても當然内鮮一體とならざるを得ない、差別が撤廢されざるを得ない、その第一に與へられたものが徴兵の制度である、我國の兵制はいふまでもなく國體の本義に基く崇高神聖な制度であり國民の義務といはんよりはむしろ光榮であり榮譽である、明治五年徴兵令公布に當り賜つた勅語には

古昔郡縣ノ制全國ノ丁壯ヲ募リ軍團ヲ設ケ以テ國家ヲ保護ス固ヨリ兵農ノ別ナシ

と建軍の本義を示し給ひ同日太政官の告諭には

是レ上下ヲ平均シ人權ヲ齊一ニスルノ道ニシテ即チ兵農ヲ合一ニスル基ナリ

と國體と兵制の關係を明かにしてある、即ち全國民等しく齊しく陛下の赤子として差別なき事を明示したものである、兵役が義務といはんより國民の榮譽なりといふ所以である、併合三十二年にして朝鮮は、この光榮を賜つたのである

即ち皇國臣民としての資力、資質が認められたのである、言はば三十二年の忍苦鍛錬を經てここに最後の仕上げに取かゝることゝなつたのである、今日迄の朝鮮は内地に追着く事に努力して來た、そして略追着く事が出來たので内地同樣の待遇として先づ國體の本義に基く兵役に參加せしめられたのである、即ち新しい朝鮮の首途である、我々は總力總立ちをもつてこの最後の仕上を完成せねばならぬ

内地に 追着いたとはいへまだまだ朝鮮は内地より劣つた點が少くない、就中精神力、特に皇國臣民としての心構へにおいては未だ不十分な人が少くないのである、日本の世界に雄飛する力などこにあるか、それは精神力にあり、精神力のどこにあるかといへば皇國臣民としての心構へにある、これが不十分では他の如何なる點が完全でも日本國民としての役には立たぬ、我々はばならぬ、その完成された時こそ徴兵令といふ最後の仕上げにおいて是非共この點を完全無缺にせねばならぬ、我々は徴兵を通じてこれを仕上げねばならぬ、青年は一人殘らず

陛下の股肱としての資格を錬るべし、一般社會は一日も速やかに皇國臣民たるの心構へを養ふべきであり、わけても全鮮の婦人達は强く高き日本の母たる心構へを養ふべきである、強い子は強い母から生れる、強い國民は強い婦人に生れる、古今東西皆變りはない、かくて朝鮮の物心的完成があり、内鮮一體は達成されるのである

近くは 來年の伴靜高等學校として朝鮮の青年が募集される、つい數年前までの英米人に對する半島人の心持から考へたならば正に夢のやうな話である、滿洲國では元の李範益氏を始め多數の朝鮮出身者が政府の樞要部に入り滿人種を主とする滿洲國指導の位置に立つてゐる、これみな偏へに日本國民たるがために外ならぬ、日章旗の下に立つもののみに與へられる光榮である、やがては世界の指導者ともなるのである、それには何よりも完全な皇國臣民とならねばならぬ、繰返して言ふが徴兵令の施行は半島全民衆が皇國臣民としての最後の仕上げである、こゝに新しい首途につくのである、私は京城日報に關係して以來、内鮮一體の如き歷史的大業は二十年、三十年の短時日で出來るべきものではない、それは百年に亘つて數ふべき大事業であるからおのづから弛みなく根氣强くやらねばならぬ事を常に唱へて來た、然るにこの大業も既に峠に近づいた、朝鮮語では今でも内地人を「イルボンサラミ」國語を「イルボンマル」と呼ぶ人があるが

世紀を 以つて數ふべき大事業であるから[illegible]

イルボンサラミは内鮮兩者を含む總稱でなければならぬ、全鮮の人々が何の不自然もなく内地人をネエジインと呼びすべての日本人が朝鮮を中國とか九州とか同じ態をもつて呼べるやうになれば内鮮一體は完成である、その時期もさう遠くはない、この時に當つて南總督を送り、小磯新總督を迎へるといふのは正に重要な深い事を覺える、徴兵令實施まであと二年、相共に全力を盡してこの最後の仕上に努力したいものである

經濟篇

大東亞戰爭半ケ年の跡を辿る (四)

戰爭完遂一途へ

百年の大計茲に完し

—【下】—

戰爭は牛歩の作戰が着々たる戰果をあげるとともにわが經濟もそれに順應し進展を示した、經濟統制が自由經濟から統制經濟へ—この經濟統制の助長へを推進した、十二月八日を期して一轉に轉行したのも思へば當然の成り行きであつたといへる、戰時と同時に統制は二つの目標に向けられた、その一つは大東亞建設の基礎たる生産力の擴充であり、もう一つは國民生活の確保であつた、[illegible]

(一)南方各地域ごとに物資需給計畫を決定する
(二)南方諸地域の實情に應じて適宜な輸出入を管理する
(三)從來の如き低能率の企業整備を行ふ
(四)豐富なる資源の開發を急ぐ
(五)輸送力の增强に努める
(六)南方各地の[illegible]

かくて政府は民間の創意と共に南方經濟開發の[illegible]

國內經濟の新事態

[illegible]

これによつて中、小商工業の整備は企畫院内に關係各省の委員會を設けて、政府全體が主體となつて再編成を遂行することゝなつたのである

劃期的な物動成る

以上の如き南方經濟の建設を目指す求心力と國内經濟體制の整備を目指す求心力とは四月二十四日決定を見た十七年度物動計畫および五月八日の同生産擴充計畫とに集約された本年度物動は、(一)對米英決戰に備へる軍備の擴充 (二)世界的海運戰に對處すべき海上輸送力の增强 (三)防空施設の充實の三點を重點としてをり、生擴計畫もまたこれに即應して立案されたが、これまでの物動なり生擴がとかく日滿支三國のみを對象としてゐたのに比し廣く大東亞の全域を對象とした南方地域の開發とともにむしろ大東亞の物動計畫である

劃期的な食糧政策

[illegible]

かくて大東亞戰爭が如何に長期化するとも我が經濟は全く不動の態勢を整へられつゝある

健全苗代育成へ! 現地報告

成果早くも顯現 積極策みごとに當る

忠南道

【大田】增産必勝へ忠南道本年の增米目標突破は苗代時期と共に愈よ本格的となり、健全苗代の政策化に十全を期しつゝ各般の施設にひたすらな努力を傾注してゐるが、以下これが實施状況をみる

鹽水撰並に消毒實施状況 鹽水撰並消毒は四月十日迄に實施部落に對しそれぐ配給を完了し、四月二十日より五月二日迄の十三日間苗代台帳に基き豫め實施日割を定め、郡邑面、水利組合農場等の職員立會の上共同作業を實施成績は目下取纏中であるが何れも豫定以上の實績を收めてゐるものと認められてゐる、鹽水撰實施面積は作付總面積の七割、即ち十萬二千四百五十一町二反で既に本年度の十一萬千八百石に達してゐるなほ消毒總面積の七割九分即ち十二萬六千五十一町二反である

集合苗代設置状況 集合苗代面積は一歩以內とし用水の便否を考慮し、苗代適地を選定し共同播種を爲さしめ、班長を總て指導に當らしめると共に實施區域內の部落毎に豫定地を選定し、郡邑面水利組合は三月末迄に檢査又は審査を完了し、實施成績は目下取纏中であるが從前のやうに散在せるものなく概ね地區內集團を爲してゐる

苗代面積の擴張及び薄播の實施状況 苗代面積の擴張は三月末迄に郡邑面水利組合農場等の職員が檢査し何れも豫定面積以上の實績を得てゐる、薄播の實施は苗代面積の擴張と相俟つて飛躍的な徹底を期する為め部落毎に模範苗代を設置し播種標準を示すほか、集合苗代は特に指導に熱練せるものを選定し共同播種を為さし

苗代面積は水苗代、本當一反歩に對し二十二坪(內播種十七坪)で畑苗代、本當一反歩に對し二十坪(內播種十四坪)を標準とし播種は坪當播種量三升(多收穫品種及糯は二合五勺)を標準として奬勵上の成果を收め各郡共その成績は極めて良好である

苗代小畦畔の設置状況 集合苗代實施面積七千九百六十四町二反(水苗代總面積一萬一千六百町五反の六割九分)を本年度實施目標とし、一區劃面積は播種五十坪を標準として小畦畔を設置したがこれが設置は本年新に奬勵した事業で各郡共概ね實施されてをり、局部的において一區劃五十坪以上に涉るものがあるも概ね所期の成績を擧げてゐる

病虫害の發生及防除状況 五月九日天安、唐津、牙山三郡の一部において「稻ユウミズ」發生したが早期發見に努め直に「デリス粉末」を以て驅除したため被害輕微であつた、なほ氣溫低下に依り發生の虞があるので直に各郡に警告を發し早期發見に努め夜間誘蛾燈を點火せしめることにしてゐる、現在迄發生せるものなし

一般肥培管理の状況 苗代は一回乃至三回實施せしめ同時に雜草及び稗の除去勵行をなさしめつゝあると共に苗三、四寸に伸長すれば除稗と共に赤米苗の除去勵行に努めしめるなほ本年は氣候不順にし苗の生育一般に遲延の傾向にあるので特に灌排水の調節による淺水の勵行と追肥の時期及その施用量等これが適正を期する爲め、道農會主催苗代審査會第一回審査を六月上旬に施行し、一齊指導に當ることになつてゐる、この外五月十五日及五月廿日の二回に涉り天安、唐津の二個所において霜害を蒙つてゐるので、被害の多いものに對しては直に豫備苗代を設置せしめることゝなつた

日、佛印經濟關係 更に緊密化實現

物資交易交渉妥結す

【ハノイ四日同盟】本年度日佛印物資交易に關する經濟交渉は昨年十二月中旬以來大使府日佛經濟協議會において我方は米佛印經濟協議首長とマルタン總督府代表の間に行はれ米その他の經濟協定集目結了事態に達したが、ボヤサンジ總督等に應諾、過般公式調印を了した、右協定には日佛官憲の間に歸着を見て、ケもかくも調印の運びとなつたもので、それまで南佛印においてはサイゴン在東大使とドク總督との間に調印が行はれることゝなつた、今回の協定において注目される點は日本の非常時物資需要に對し日佛印間の交易物資として米その他日本側が重要物資に對する佛印側からの供給が確保され、他方我が方からも佛印に必要な物資を出來る限り供給する旨の附帶條項が加へられた點である、なほ米、ゴムその他の物資についても大體昨年並の數量が確保されたものと見られる

今回の交渉は我方が佛印側の要求を容れ佛印側の米の供給數量を增加し、且つ佛印側は日本の經濟建設に對し全幅の協力をなすことゝなつたものである、今回の協定によつて日佛印間の經濟關係は更に一層緊密化するものと見られる

總督府辭令 (三日附) 北道參與官 兼本府道事務官(三等)命平安北道産業部長▲京畿道(五等)命咸鏡南道在勤▲京畿道坡(後略)

[illegible]

體育

全鮮庭球 京畿豫選

けふ・準備委員會開く

來る廿一日京城運動場に開かれる本社主催、朝鮮體育振興會後援の第十九回全鮮庭球大會に先立つ京畿道豫選(七日午前十時、京城運動場)の參加申込は四日をもつて締切つたが、これが大會の準備委員會を五日午後五時府民館に開催

自轉車競技 日本代表選拔 全鮮豫選大會

滿洲建國十周年慶祝東亞競技大會自轉車競技日本代表選拔の朝鮮豫選會は朝鮮體育振興會主催で七日午後三時から京城運動場に開かれるが、ここに結集して日滿一如に開く晴れの代表を目ざして候補者が全鮮から甞名乘り出ることゝなり、長くも御軍競技に活躍、天覽の光榮に浴した劉德浩(平壤)をはじめ、權鉉一郎、朴炳容、高原鋼吉(以上京城)鄭澄俊(咸興)らの全國的猛者に宮本源次郎の新鋭が入り亂れての決定力鬪は今季初の自轉車競技界を湧かせるに充分である

京城蹴球團 平壤遠征 七、八の兩日

京城府蹴球團では山川監督、石山主將以下十三選手が六日午後五時京城驛出發、七、八兩日平壤において二回戰の對平壤實業團蹴球戰を行ふ、京城歸着は九日午前七時五分

入りの運動

◇自轉車 滿洲建國十周年記念東亞競技大會朝鮮豫選(三時、京城運動場)

夕刊後の市況

◇……東京株式取引(四日)

	引値	高値	安値
新東	[illegible]	[illegible]	[illegible]
郵船	[illegible]	[illegible]	[illegible]
同新	[illegible]	[illegible]	[illegible]
鐘紡	[illegible]	[illegible]	[illegible]
同新	[illegible]	[illegible]	[illegible]
帝人新	[illegible]	[illegible]	[illegible]
大新	[illegible]	[illegible]	[illegible]
日石	[illegible]	[illegible]	[illegible]

大引時間三時五十六分

無電台

◇……油斷大敵 京畿道警察部では電車、バスの車内における各々五箇條よりなる交通訓を掲示されたが、一降り二乘り以下乘車訓とも實に平凡過ぎる程當然たる事柄である、吾々はこの當然の事柄が實行できなかつたのかと慚愧に堪へなかつた

◇……それは、自分の家の大掃除をするのに春秋二季期日を定められ、しかも警察官に檢査をされなくては完全に實行できないのを不思議とも氣が附かないのと同樣である、百萬府民は、も一度あの交通訓を讀み直して反省と新しい努力を持たれることをお願ひして止まない

◇……同時に、あの交通訓の中に、なほ一箇條だけ追加してほしいのは、學生生徒は當然乘る時に席を讓るべしと心あることであるが、學生生徒の無作法な振舞に對して監督官廳の方にも相當に考慮を仰ぎたいものである

谷口博士創製 ハート字 浣腸 醫家用五百瓦瓶入有り

樂しい職場 クルミオイル

品質を誇る カネボウの化粧品
水粉 香水 粉白粉 白粉 粉口紅 頰紅 油 香水 取ヌケセット フケ取ローション 香油 白粉 ポマード 水油 シャンプー ムーン水 化粧液 クリーム 乳化

動物實驗で此通り 人體に用ひて 榮養を急進し 肺肋膜回復し 胃腸病を忘る

微生物製劑イーストを鼠や兎にところ、一方には單なる標準飼料を與へ一方にはイーストを標準飼料に加へて投與したる場合、後者は前者に比し、はるかに長大なる發育を遂げる事が判明した。
"もし" イースト加へたる榮養價だけ榮養を增したりと假定せばそれは實驗動物の指先の半分にも價せぬ量である。しからばイーストの投與に依り榮養の著しき增加は何に基因するかといふと、それはイーストはイースト菌なる微生物製劑であつて、夥だしき巨多なる微生物の凝集體であり、右の微生物の有する特徴として、各種の酵素を包含し投與されたる動物體の消化管『胃腸』は消化力を增大し腸の絨毛に於ける吸收力が强化される結果として、實驗動物の體は長大を示す。
"右の" 動物實驗に於ける成績は人體に應用して胃腸虛弱者を救濟し肺患肋膜に惱む病弱體を蘇活し、榮養不良の瘦體なら見事に體重を增加す。
イーストは菌價二圓五圓で全國有名藥店及び主要都市のデパートの藥品部には備へ付けてある。
服菌 [illegible]
研究と普及 マルキイースト菌研究所
新申込所 イースト菌 京城學術部

「海の防人」に贈る感謝
燈臺守に本社から慰問品
七月廿日海の記念日

世界の大洋に號令する海國日本の隆々の建設者燈臺守の苦勞と犠牲を銃後の我は忘れてはならぬ、來る七月廿日大東亞戰下に初めて海の記念日を迎へ半島あげて廿四時間戰務の海の防人に感謝をささげることになつた、畏くも明治天皇が明治九年東北御巡幸後明治丸で御還幸遊ばされた七月廿日の佳き日を期し昨年から毎年國家的記念日として行はれることになつた、この意義深い第二回海の記念日を迎へて"海の勇士よ有難う"の感謝をこめる多彩な記念行事が遞信局、朝鮮海事協會、朝鮮總力聯盟主催、總督府後援のもとに開催されるが本社では記念日に先立ち各方面から集つた慰問品と本社謹製の記念品をたづさへて來る廿五日から十日間南鮮の孤島に、あるひは人里遠く離れた海邊に美しくも嚴肅な"犠牲"で生き拔き四六時中一つの灯を"母の灯""命の灯"と守り交ふ船人を守りつゞける燈臺の人々とその家族を慰ろに訪れ、荒海に挑む孤島の勇士に國の人々に代つて感謝の言葉を贈ることになつた

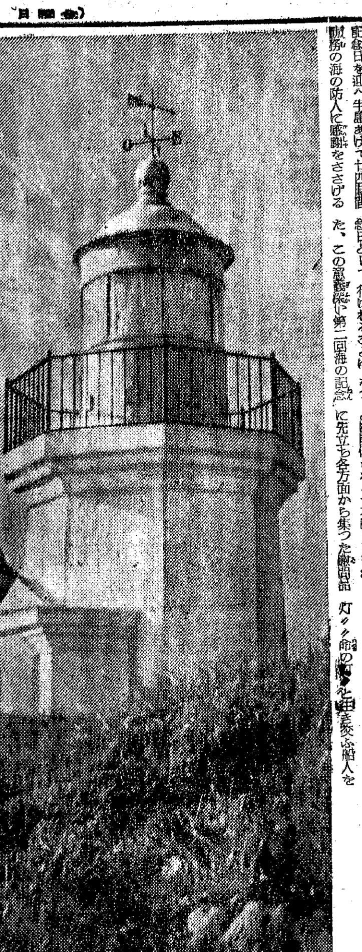

九億攻略必勝の陣
職域の天引貯金增加

大東亞共榮圏確立の偉業が皇軍の赫々たる戰果とゝもに進展するにつれて、銃後國民は厖大な戰費を賄ふ軍費を一層強く感ずるわけで、このために半島の本年度貯蓄目標も昨年の五億增九億円と決り、半島二千四百萬民衆の名譽にかけても達成するために來る十五日から九億達成強調運動を展開することになつたが、總督府財務局では目標達成の一助として全鮮四十の銀行會社の職域國民貯蓄組合に向つて現在本府が定めてゐる組合貯蓄標準率が守られてゐるかどうかを文書で問合せると共に標準率の職員のため表を全組合に送附した、本府所定標準率は月收五十円未滿で獨身者は百分の十、家族もち百分の二から月額三百円以上獨身百分の五十、家族もち百分の十五までで賞與の天引貯蓄も百円以下獨身百分卅、家族もち百分の十から最高五千円以上に對しては獨身者百分の八十、家族もち百分の十以上を明示してある

また臨時天引貯蓄の別途として月給に對する按分率による方法も示されてゐるがこれは月收百円以下の者で十円以下のものの獨身者百分の三十、家族もち百分の十五から六十円を超える者には百分の七十五と百分の五十を天引、月收百円以上の十円以上は百分の三十五(獨身)百分の二十(家族もち)を最低とし最高六十から九十(獨身)と百分の廿から七十五まで(家族もち)を規定して收入增による消費を抑めてゐる、この他所謂成金景氣方面に從事する人で事變後著しく收入の殖えた者に對しては增加分だけに

朝鮮だけでも西萬四千百二十本といふ夥しい當り籤でその割增金だけでも十三萬円の多額にのぼる、またこれを京城府についてみると一組十萬枚を賣出す豫定だから八千八百廿四人の當籤者を出すことになる、要するにこの制度の實現したことは國民の總てが一人殘らず銃後の戰士として貯蓄による手近かな御奉公の道が廣く開かれたところに重點があるので、この點を深く認識して共々に相協力して銃後國民の責務の一端を果してゐただくことを切望する

待望の郵貯切手
八日から賣出す"二圓で千圓"
一人殘らず買へ
深川監理課長放送

いよく八日から全國一齊に賣出される郵便貯金切手について遞信局深川監理課長は四日午後七時五十分から京城中央放送局のマイクを通じ貯金切手の使命目的を全鮮に放送したが大要左の通り

政府が國民の熱意に呼びかけ本年度二百卅億円の貯蓄目標をたてその

達成 に邁進するとき國民各自が分に應じた貯蓄をなし國家への御奉公をするのは當然であるが色々の職場に働いてゐる方のうちには貯蓄はしたいが現在の貯蓄制度では利用がしにくいとか、興味がないとかいふ風に考へしらずくのうちにそのまゝ過ぎしてゐる方も相當多いのである、政府はこの點を深くみきはめて郵便貯金法に改正を加へ新しい貯蓄の制度として割增金附郵便貯金切手を發行することになつた、この制度は國民各層に親しまれてゐる郵便貯金に附隨して生れたもので毎月八日大詔奉戴日から十五日までの八日間郵便局、切手賣捌所から賣出される、貯蓄債券や報國債券と違つて直接政府が發行するこの切手は一円と二円の二種類で抽籤による割增金の數が非常に多く割增金の支拂が極めて速に行なはれるといふ興味が大きな特徴である 即ち賣出期間の最後の日から五日目の廿日には抽籤によつて當籤が發表せられ、それから間もなく十日目には割增金が支拂はれるのである 割增金は二円券の場合は一等千円、二等百円、三等五円、四等二円となつてゐるが更にその當籤數は一組十萬枚に付て一等四本、二等二十本、三等八百本、四等八千本で合計一組八千八百二十四本で十一本に一本の割合となつてゐる

"勉強したい"
上野さんの辯

【釜山電話】慶南警察部長上野源平氏は内務部長の岸さんに一足遅れて同じ農林局の農政課長に榮轉した、局長の山澤さんは元の部長、その下に揃つて乗り込むことになつた上野さんは朗かに左の如く語つた

慶南には一年半御厄介になりましたが、氣持もよし食物は美味しい、欲を言へば今少し居たかつたが、元の長官山澤局長の下で岸さんと机を並べて働けるのだから心強い、微力ではあるが、農村生産擴充の大任を缺さぬやう勉強したいと思つてゐる

なほ同氏は十日のぞみで赴任の豫定

去る慈父に誓ふ
南さん、大野さん惜別の會
聯盟主催

半島二千四百萬が父と仰いだ南さんを送る聯盟愛國班員の惜別大會は全鮮を代表していよく五日午前十時から總督府構内東側廣場で全京城の愛國班員の人々によつて催される、これは聯盟總裁が南、大野前正副總裁に寄せる總裁惜別の會であると共に南さん、大野さんにとつては過去六年間總督時代から心魂を打ち込んで育て上げ皇民化された大きな半島の民衆總力の生きた姿と驚きぬ名殘を惜む意義深い會でもある

されば全聯盟班員は南、大野前正副總裁の在任中の大恩に深厚の謝意を表し愛國班旗のもと一人でも多く參加し南さん、大野さんの行を壯にし今後の愛國班員としての錬成運動を誓ふのだ、かくして五日の惜別大會は全道地方聯盟でも京城大會の實況を放送しとの目

この惜別大會の實況は職域班の決意を固めて南さん、大野さんを見送らねばならぬ

水先案内に螢
合言葉"南の戰友に敗けるな"
水の江西作戰記

鄱陽湖南方〇〇特電【三日發】我軍は今江西作戰を進めつゝある、〇日〇〇から行動を起して蔣介石の息の根を止めようといふ我皇軍精鋭である、ビルマから雲南を衝かれて眼を白黒させ作戰について我軍の作戰に敵はまるで狼狽するばかりだ、然しその進軍には水が附纏ひ昨日も水、今日も水、右も左も一面水ばかりの風景が續くのである、水ばかり眼を覆ふ中で幾日經つたであらうかもとくこの邊一帯は稲の二毛作地でもう第一回目の收穫を終つてまもなく第二回の耕作に取掛るべき農繁期なのだが、農夫や水牛の姿は見えない、それは戰線から逃避したのではなく數年來の洪水に水田も畑も一面が冠水と化して手のつけやうがないからだ、數百年來の水路の機能を活かした灌漑、排水施設も悉く破壊されて

我軍の進撃を阻止する敵の作戰とするこの戰法も當然の抵抗の策となり果てた、"クリーク"や泥沼が縦横に泥海となつて水の防壁となり我中央進擊部隊の前進を阻止する、この大濕地帯の上を一つの道路を敵に破壊されたので、泥から泥を泥の中へぬかる、將兵も、馬も、砲車も粘土細工みたいに全身泥塗れだ、大事な煙草も

濕すもグチャくだ、しかも一面窪地なので全然燃料がない、立つた儘で戰闘する戰線部隊は對敵斥候のやうに一人が銃劍を兩手で支へて二人が戰闘するといふ一人當りの戰闘だ 〇〇部隊は第一線部隊と共に、敵彈の中を〇〇砲の巨砲を筏に乗せたり、舟に乗せたりの難作業を續ける、第一線部隊は苦心を重ね只一つ將兵を慰めるものは水面に光りを落して鼻先を掠めるやうに飛ぶ螢だけだ、"重慶の息の根を止めるのだ"(南の戰友に敗けるな)と水の中を驀進して行く

内地青年と共に
‖徴兵制記念内鮮體育大會‖

半島最高の光榮、徴兵制の感激を讃すると共に内鮮を一體とする「徴兵制記念内鮮綜合體育大會」が來る八月十五、六の兩日京城で盛大に擧行される

總督府内朝鮮體育振興會では西日本主催事會を開きこれが準備に乗出したが内地側の代表は總勢二百餘名、八月初旬に新京で開かれる滿洲國建國十周年記念東亞競技大會に晴れて出場した日本代表をその歸途京城に迎へて陸上、水上、蹴球、籠球、排球、庭球、軟式野球、拳鬪、相撲、自轉車などの十三種目を對抗競技で擧行、大東亞戰下、徴兵制にある半島青年の體力と意氣を内地青年とゝもに肩をくんで中外に顯揚することゝなつた

半島農報隊大津へ

【大津電話】朝鮮農業報國隊滋賀隊江上班長率ひる七十五名の一行は四日午前十一時十五分膳所驛着、直ちに縣廳に出頭、縣務課員、縣農會員、縣青年團幹部などの出迎へをうけて大阪から大津驛着の列車で到着、直ちに縣廳に出頭、池田知事の激勵ならびに歡迎の辭をうけ江田班長は一行を代表して感激ならびに在縣中の指導を要請、終つて一同は近江神宮に參拜、京畿道班廿五名は栗太郡、慶尚北道廿五名は蒲生郡、忠清南道班廿五名は坂田郡の受入村へ呼びそれぞれ村長、受入家主とともに配屬農家へ向ひ内地農村第一夜の夢を結んだ

奈良班も指定村へ

【奈良電話】朝鮮農業報國青年隊奈良隊六十五名は四日午前十時四十分奈良驛着直ちに縣廳を訪れ淡路知事の訓示を受け縣農會の第一歩を印し直ちに配屬の指定村へ、平安北道班二十名は添上郡治道村、平安北道班二十名は山邊郡二階堂村へ、平安南道班二十五名は生駒郡北倭村へそれぞれ内地農業の習得に向つた

岐阜班目的地へ

【岐阜電話】岐阜入りをした朝鮮農業報國青年隊一行六十五名は四日午前九時岐阜驛着、黒い國民服に麻のゲートルといふきりつとしたいでたちで隊長を先頭に市中を行進縣廳を訪問、歡迎式に臨み、木戸縣知事及び部長から「これから赴く三ヶ村は相當進んだ農村であるから期間中によく研究して半島今後の農業經營改善の資料とされたい」と激勵の言葉を受けたのち出迎へた地元代表に案内され二十五名は安八郡三城村へ、京畿南道班二十名は羽島郡正木村、二十名は本巣郡川崎村へと三班に分れてそれぞれ目的地へ晴の汗の奉仕作業に取りかゝつた

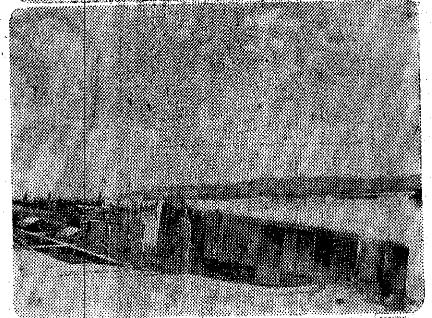

實質的には全廢か
大學の夏休み一ヶ月

【東京電話】時局の要請に應へる臨時的な學年短縮修業繰上げなどに直面した各學校では例の夏期休暇を目前に控へてこれをどう處理するかに頭を悩ましてゐるが、文部省では學生の夏期休暇につき大學、高專校當局に對し通牒を發し大體七月中旬から約一ヶ月の夏期休暇を實施するやう示達して決戰下にも學業と相俟つて心身鍛錬の機會を得るやう當局の意向を示した、しかし各學校では何しろ從來より半ヶ年も年限短縮である上に九月卒業十月新學期と差迫つた事情にあるので、從來二ヶ月近くも長期休暇を樂しんだいはゆる「夏休み」はこゝに全く跡を斷つに至り、さらに僅か一ヶ月以内と限定された夏休みも學年試驗、作業、などに喰込まれて實質的には全廢の機運にもなつてゐる

ビルマ通信 (5)

【マンダレーにて一日山田(記)特派員發】日本より勝化の一路を辿つてゐた緬支兩國人の關係は皇軍のマンダレー入城前日に至つて爆發點に達し遂に重慶軍は金の塔の聖域内の一部に放火した、數千名の同胞緬人は死の防火に努め僅かに焼失から免れることが出來た、運び出された佛像の前でビルマ人が水瓶に香水を注いで何をか一心に念じてゐる様は見る者をして痛々しい思ひをさせる(寫眞上)

然し凡ゆる惡魔を滅ぼしたビルマ人も皇軍の入城と共にアジヤの曙に似た新しい誕生をした、床屋がまづ店を開け郊外には何處から集めたかと思ふ程豐富な衣食住の日常品を列べてバザール(大市場)が活況を呈してゐる、又金の塔の境内にも茶店が復活し飲食店が現はれた傍らも女子供も揚げ饅頭やビルマ式ホツトケーキを喰ひ熱い紅茶を皿に移して飲み、崩壊すると一本一錢のビルマ・シガーを喫ふのである、日本の兵隊さんも時々店に現れて一緒に卓を圍んで話つたり話られたりするのだ(寫眞中)

アラカン・パゴダの四方にイラワヂ河が流れラングーンからマンダレー鐵道へ揚げられた重要な物資は一旦收容された鐵道又は鋪裝道路をラジオに送られ更にイラワヂ河を遡江五百哩上流のバーモまで二千噸以上の汽船で運送されてゐた、これ等の大小の船舶はわが空軍により大半は水底の藻屑となつたが今や大東亞建設の使命に目覺めたビルマの全土に鳴り渡りイラワヂ河上に日の丸の旗を飜した船舶が多數往來するのも遠いことではあるまい(寫眞下=大本營許可濟)

飯食ふ間もない
忙しい一日
初登廳の丹下さん

三橋前局長に代つて新警務局長の椅子についた丹下さんの着任第一日は文字通り多忙の一日だつた、四日の朝京城驛に最後の別れを告げて登廳した丹下さんは午前十時かつきり前局長と事務引繼ぎを濟ませてから局員一同へ挨拶、晝食は食ふや食はずで今度は警務局長の椅子に坐つてホッとしたのが午後二時半だつた、そこへ押掛けた總督府出入記者團の包圍にあつて聊か面喰つた形で

「まだ何も話すことはないよ、新警務行政の構想といつたところでそれは君コースが違つてるぢやないか、何かい、智慧でもあつたら貸して貰ふかね」と例の鋭い目つきに笑ひを含めて質問の第一矢を輕く一蹴したのちで最後に「酒は強いださうですね」と聞かれて「いや、酒の方が強くて弱つてゐるよ、たつた一本で參るよ」と世評に訂正を加へて同三時過ぎ會見を終つたが第一日はまさしく目の廻る忙しさであつた(寫眞は記者團と會見の丹下さん)

アメリカの驚愕

米國虎の子の航母レキシントンを撃沈した、わが潜水艦〇〇の輝く海底戰記の特ダネ記事が、キング六月號に發表された

朝鮮の御土産は 富田商會へ

歌ふ日華一如
一般から歌詞募集

大東亞戰爭記念事業として來る九月北京中央公園内に竣工を見る北京音樂堂建設委員會では同會竣工記念として北支軍の後援を得て大東亞民族が心を一つにしてうたふ歌を廣く現地、日本内地、朝鮮を通じて一般から募集することゝなつた、歌詞の種類は

甲(東亞共榮歌)豪壯雄大な行進曲風なもの
乙(北京の合唱)明るく愉しい希望に滿ち日華一如を盛つた未發表の日本文、宛名は中華民國北京内三區鐵獅子胡同十一號東亞新報社内懸賞歌詞係宛で封筒に『北京音樂堂建設記念歌詞』と朱書、締切は七月三十一日、賞金甲乙各五百円、外に佳作若干名五十円

朝鮮名産 參精茶

南方の慰問袋に!
金鶴香水
金鶴香水株式會社

三重班各指定村へ

【津電話】朝鮮農業報國青年隊三重隊一行百名は四日午前九時半から三重縣會議事堂で開かれた歡迎式に臨み、それより縣農務課の案内で黃海道班二十六名は安濃郡安濃村へ、慶尚南道班二十六名は阿山郡山田村へ、全羅北道班二十六名は飯南郡朝見村へ、全羅南道班二十二名は鈴鹿郡國府村へ向つたかくて各隊員は配屬農家に初對面の挨拶を交しそれぞれの農家に引きとられたが、早くも各農家では内鮮一體のうるはしい情景が展開され報國隊員は配屬農家の家族の一員として七月三日まで一ヶ月赤心こめた勤勞奉仕をつゞけ内地の進歩した營農法を身をもつて體驗することになつた

勸農記念日
水原農試で田植

農業生命を預る水原農事試驗場では來る勸農記念日の六月十四日午前十一時から試驗場試作畓で本府總督官及び各機關代表の臨席を得て恒例の勸農記念日田植行事を行ふ

南前總督在京住所

南前總督、大野前總監、三橋前警務局長等の退官後の東京に於ける住所は左の通り

◇南次郎 神奈川縣鎌倉材木座
◇大野緑一郎 東京市外吉祥寺二八三一
◇三橋孝一郎 東京市牛込區早稲田町三四
◇近藤儀一 東京市大森區雪ヶ谷町四〇八(八日頃東京市品川區大崎町四ノ七五六へ移轉の豫定)
◇天谷健二 東京市世田ヶ谷區北澤二ノ三八

話題特急

☆……【東京電話】東條總理に可愛い贈物……四日午後三時頃永田町の首相官邸を訪れた四人の國民學校兒童があつた

☆……この四人は淺草區田中國民學校初等科六年の二宮信男君(一二)高橋正章君(一二)渡邊とも子さん(一三)大澤美智子さん(一二)で、同校六年の兒童が勤勞奉仕で作つてゐる江戸川小岩町の野菜園に一貫五百匁もある大きなキャベツが出來たので『東條さんに喰べていたゞかう』と六年を代表して四人が二個を擔いで來たもの

☆……受持の先生に連れられて首相に贈つたが東條さんは「ほう、大きなキャベツだね、勤勞奉仕は身體を強くする上に増産のたすけにもなるから非常によいことだよ、來年はもつと大きなのを持つて來て下さいね」と褒められ小さな、顔を感激に紅潮させながら歸つて行つた

☆……なほ東條首相はこの小さな眞心の籠つたキャベツを五日の閣議の後の午餐會に料理して各大臣に味つて貰ふことになつた

食糧報國 黄金粉
甲第六四八號 厚生省東京衛生試驗所分析證明
大阪市 ……化學研究所

第九期決算公告
(昭和十七年三月三十一日現在)
貸借對照表
西鮮中央鐵道株式會社

農林省 厚生省 獎勵品

特約店募集 人畜無害 使用安全
チウトル
強力殺鼠劑チウトル 全鮮總配給所
新案ネズミトリ 世界的大發明
明光社
京城府蓬萊町一ノ五五 電話光⑨3653番

安全萬能蠟燭出現す
灯火問題遂に解決
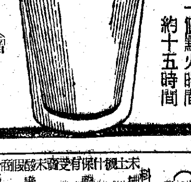
一個點火時間約十五時間
一打一圓三十錢
類似品有り乞御注意
元給配總鮮朝
萬能物産商會
京城府…

斷食
先づ『健康』から
早川斷食寮
京城

大南洋 マレー 東印度 比律賓 大陸
海外雄飛 研究機關
大日本海外青年會

軍刀
刀劍手入具一個金二圓廿錢
カタログ進呈要郵券十錢
伏見小劍鍛 菊一文字
京都市伏見區

本誓寺の名灸 特別出張

好評絶讃のため日延べ
期日 六月五日ヨリ七日間 (午前九時—午後五時)
場所 京城府民館
誓願寺元 高田墨村師
中風、高血壓、神經痛、リウマチス、蓄膿症、肋ろく膜、心臓、喘息、胃腸病、眼病、ソコヒ、カタ膜、カリエス、糖尿病、痔、てんかん、婦人病、手ならみ、淋病、腎臓、脚氣、神經衰弱、小兒の消化不良、リンパ腺結核、小兒喘息、夜小便、鼻、耳、咽喉の病其他慢性諸病

双球菌性
全化膿症に
中耳炎 扁桃腺炎 急性肺炎
純正スルフアピリヂン
トリアノン

ロートマイズマシ
ロート目藥
適應症 結膜炎 角膜炎 トラホーム 疲勞眼 學校眼病

淋疾にコノファミン

クロダ齒科
一般及レントゲン科
本町

第九期決算公告
貸借對照表
朝日商事株式會社
朝鮮水産開發株式會社

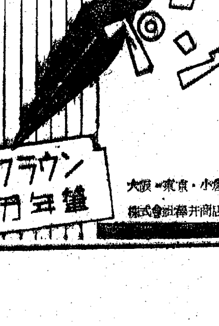
クラウン萬年筆

鍛へよ鐵の體を
仁川 松嶋遊園
健全娛樂諸設備完璧
六月一日より
バス開通 上仁川驛前 汽車連絡
臨時列車運轉 仁川港驛 松島驛間
日曜祭日ニ限リ臨時列車運轉開始
足のなやみ完全に解消
松嶋潮湯ホテル

京城版

リヤカー税は半減
京城府の特別營業税、雜種税 條例中の一部を改正

京城府では特別營業税、雜種税條例中一部改正をみたが現行と改正を對照してみると公民生活に深い關係をもつもの多く注意をひく主なるものを拾つてみると第一條中「遊興行については經營者に」と改められ「遊興行については府內に營業場を有せざる興行者に」と改められ他地方からの移動興行者に課税せらるゝことゝなり、特別營業税中十八項「旅人宿業」とあるは「旅人宿業（下宿を含み木賃宿を含まず）」と改正され同二十九項の「下宿業」の項目を削除、同じく二十八項「理髮業」とあるは「理髮美容業」となり婦人相手の美容院業者が新に加はり第四條賦課標準額が一年の收入金額千円に滿たざるものについては特別營業税を賦課せずの項目中製造業に新に湯屋業、遊技場業が加はり「特別營業税」物品販賣業中甲賣甲年税萬分の二・五は同萬分の三、乙萬分の六は萬分の七、丙萬分の九は萬分の十一、小賣甲年税萬分の十二は萬分の十四、乙萬分の十八は萬分の二十二と夫々改正され「料理店業、料理店業」收入額年税萬分の七十五は千分の九となり旅人宿業　年税萬分の卅五は萬分の五十五、湯屋業年税千分の八は千分の五、理髮美容業年税千分の八は千分の七となり、リヤカーは一台に付年税金一円が五十錢と夫々改められた

獻金の花束

龍山署へ　新孔德町聖峯敎會（代表裴錫杓さん）では永年信徒達に愛求されてゐた同會の鉢鐘をこの程賣却、その代金二円五十錢を陸軍へ、また同町二四七姜氏銀順さんは陸軍恤兵金として五十円をそれ／＼三日龍山署に國防獻金として寄託した

東大門署へ　四日、東大門署扱ひの國防獻金 ▲鍾路六ノ一二二宋聖初氏百円 ▲昌信町二五一大原明君一円十八錢

淑明高女で強歩會擧行

淑明高女では健民運動の一環として五日午前八時から學年別に各方面へ強歩會を擧行することになつた

龍山部隊將校團ご慰問試合
殖銀老童庭球團

殖產銀行の幹部で固めた老童庭球團では來る七日午後一時から京城師團司令部で龍山部隊將校團との慰問庭球試合を擧行、明朗な體育鍛錬を通じて銃後、皇軍を慰問する【殖銀老童庭球團】永松產業金融課長、松村人事課長、米島庶務課長代理、村上審査主任、永井鑑定役、山本計算課長代理、野副取立主任、田中人事主任、野島事業主任、張周商業課長代理、北川特別課長代理、川口庶務主任、向井商業課長代理、西澤人事課長代理

劍道で兒童の體育增強
麻浦國民學校

次代を擔ふ小國民の體育增強を期すべく麻浦國民學校では見原校長が音頭を取つて全兒童に武道精神を普及することになり、このほど劍道三段の毛木幸人先生を指導者に迎へ徹底的な體育訓練を行つてゐる

景武台官邸前で〃南さん萬歲〃
景仁、新設兩町の『戶主愛國班員』

六日半島に別れを告げる巨人南前總督が在任中に敢々とした半島治政の驥れは強く朝鮮民衆に灼きつけられて五日午前十一時からは全府內各町愛國班代表が本府東廣場に集つて心からなる惜別會を開くことゝなつてゐるが、これとは又別に崇仁、新設町愛國班の男女三千名は惜別會の終了を待つて午後一時景武台官邸を訪問し前總督の健康を祝福、萬歲を唱へることゝなつた、同町總代伊東英世氏は語る

「このまゝで南閣下にお訣れするのは何となく淋しいので惜別會の方は安田副總代に委せて私は當日惜別會に加はらない三千人の戶主愛國班員を引率して官邸の方へお伺ひすることにしました、こゝで私共は聲を限りに南閣下の萬歲を唱へて、その御健康をお祈りするはずですが、これが今まで私共を可愛がつて下さつた閣下へのせめてものお禮のしるしです」

逞しい〃南の姿態〃
蓋をあけた『南方風俗寫眞展』

『南方風俗寫眞展』第一回ジャバ島篇は本社主催で四日から十日まで京城三中井百貨店六階催場で蓋をあけた

共榮圈に新生の息吹きを鼓動するジャバの生態を政治、文化、產業、軍事の各角度からカメラによつて捕へた逞しい姿態を數百枚の寫眞でモンタージュし詰めかけた觀衆に深い感銘を與へてゐる

なほ、この風俗展は逐次南方諸地域に亘つて二回、三回と催される【寫眞＝蓋をあけた南方風俗寫眞展】

嬉しい田植季節
京城公立農校で近く實習開始

廣大な實習農耕地を所有してゐる典農町京城公立農業學校では毎年の例として、これを府內學校各團體の公益、實習等を目的とする道場に開放してゐたが、本年もいよ／＼田植季節を迎へて來る八日から校內の水田を提供、その實習田植の敢興に提供することゝなつた

その嬉しい初の田植を承つた舞鶴、第三高女生八百名は八日午後一時半から仲よく苗の植付けを行ふことゝなつたが、翌九日は龍谷高女生凡そ九百名が同じく實習にあくほか多數の參加團體の姿も見ることゝなつてゐる

武勳永へに芳し
故齋藤伍長の町葬

南方各地に轉戰、赫々たる武勳を樹て昨年十二月二十七日マレー方面戰線で名譽の戰死を遂げた元町一丁目一二九故陸軍伍長齋藤直雄氏の英靈は二日令兄立木繁雄氏に護られ無言の凱旋をしたので故伍長の武勳を讚へる町葬を元町一、京町、錦町會主催で四日午後四時から元町國民學校々庭で令妹齋藤敏子さんが喪主となり近親者及び龍山署長代理高原高等係主任、同町會總代高田與六氏ほか有志、在鄕軍人會龍山分會員、大日本婦人會會員、國民學校生徒等多數參列、町葬を以て嚴肅盛大に執り行つた【寫眞＝故齋藤伍長の町葬】

集會所擴張に聖汗奉仕
新孔德町の愛國班員

新孔德町では大部落敷日の集會所が狹隘のため、その都度不便を感じてゐたが同町愛國班員一同は〃おいらの町は我等班員の手で〃と四日午前八時からモンペ姿も凜

赤誠の慰問品

新設町民の皇軍慰問運動は最近に至つて益々高揚しつゝあるが、二日には新設町第一區民（區長金山多喜雄氏）が百五十円を醵金して慰問袋卅個を調製、續いて三日には同町第三區民（區長李昌庄氏）が百四十五円を醵金し慰問袋廿九個を作つて夫々軍事援護會を通じて獻納した、なほ去る廿八日には同第二區（區長久保康太郎氏）から慰問品として藥品類八十五點が軍愛國部に獻納された

黃金町六丁目に消防派出所

京城消防署では豫てから訓練院方面に消防手派出所の設置を計畫中であつたが、新築落成をみるまで黃金町六丁目塚田運送店所有の車庫一部を借受けて新式消防自動車一台を配備し消防手十四名を派して派出所とした、同車庫使用については主人塚田觀藏氏の犧牲的奉仕に基いて急速に新設の運びとなつたもので去る五月卅日この開所に際しては野口署長はじめ附近住民から塚田氏に感謝の辭が寄せられた【寫眞＝勢揃ひした京城消防署黃金町六丁目派出所員】

〃主婦〃ばかりの『講習會』
東部方面に昂まる國語常用熱

國語常用はまづ主婦から……東部方面では國語常用運動にます／＼白熱的な拍車をかけてゐるが、近く左の二町會が主婦だけの講習會を開く

▲敦義、黑門、回基町會では同町集會所內で十五日から九月末日まで毎夜八時から十時まで百名を收容して開講、講師は徐仁俊、松村俊吉、竹繩大忠の三氏

▲祭基、龍頭、周場一町會では鐘岩國民校、東光學校、錦城學院三箇所で六日から十一月末日まで毎夜八時から十時まで會員百五十名を集めて開講、講師は大山松子さん、安田美津江さん、竹村正光氏

防空問答

本社では今回京畿道防空課長指導の下に「防空問答」欄を設け讀者各位の御質問に應じることゝなりました、防空に關する問合せは總督府防空課第四係へ直接御通信を願ひますれば、順次當欄で御答へすることに致します

▲問　家庭を留守にしないで、警戒警報や空襲警報の際は直ちに家を護る樣な態勢が必要と思ひますが、斯ういふ指導は少しも徹底してゐないやうです。御當局は如何にお考へでせうか

▲答　警戒警報や空襲警報が發令された場合直ちに家庭防護の態勢を整へることが最も大切なことはいふまでもないことであつて、先般發表の北村本府防衛課長談話の家庭防空心構の中にも「警戒警報が出たら家庭を留守にしてはいけない」と特に強調してをり、過般都市の時局防空展覽會でも「其ノ四ノ一ノ四」に警戒警報が發令されたら無用の外出は避ける、又その十二に路上を通行の場合警戒警報が發令されたら速に自分の持場、卽ち家庭か職場に馳つける」と明示してあります

そこで當然警報が出てから已むを得ず外出又は持場を離れる際は其の旨必ず班長若くは隣家に連絡して置くことに注意すべきであるが、尙外出中に警戒警報の出た時は內地空襲の體驗に基き空襲警報を待たずして自分の持場に早く駈けつけることが肝要であつて、之が徹底に付ては今後充分留意したいと考へて居ります

序にこの際申上げて置き度いことは今後警戒警報は[illegible]時に發令、そして出來得る限り速かに解除する方針であるので、從來における警戒警報は相當長時間續せらるゝものなりとの觀念を一掃すると共に、これが嚴達の我慢に一段の努力を圖られたいと念願して止みません

▲問　高射砲の破片による被害の知識とこれが對策を御指示下さい

▲答　高射砲の破片は一つの彈が大小合せて數百個にも分裂して落下し、一應二十米以上のものもあつて非常の際襲が尖つた形になるので大きいものは一つ當れば[illegible]てよいです。「昨年九月十一日の獨軍の大空襲に際してロンドンでは高射砲彈を五萬發も射つたのでその時は庭にも屋根にも草むらにも何處へでも破片が落ちて危くて仕方がなかつたといひます

そこでこれが對策としてどうしたらよいかと云ふことですが、防空壕その他地形物を利用して之に待避すれば先づ安全であつて、用もないのに道や廣場に出て呑氣に空中戰鬪を見物したりする不心得者は破片が當つて死傷することがあります

なほ防空壕待避等に普及されつゝある鐵兜の着用者は大抵大丈夫と考へてをります

十字路

◇……毎朝の出勤時になると必ず本町四丁目から電車に乘つて大學病院の方へ通ふ麗人ひとり、これがまた不思議にも東大門署の櫻井高等、芦澤外事兩主任の出勤時刻とかち合ふのだ

◇……その麗人の扮裝はといへば鼠色のワンピースの上に男子用服型のハーフコートを着て、頭の上には神主の冠のやうな帽子を乘せて口唇は人を嚙んだ跡のやうな紅の塗り方だ

◇……以上の紹介で麗人の品は知らうが、知らないのは女の兩手だつた、ハーフコートの袖を閉ぢてゐる、外から見るとどうも手のない不具者にしか見えない「はて氣の毒な」とそゞろ同情の眼をほした兩主任の目先へ、四日の朝は意外コートの下から通した兩腕をニヨツキリ現した。驚いた兩主任「ヤ、麗人は化物にも手が生えるわい」

日婦元町第一分會の役員

大日本婦人會京城支部元町第一分會では、この程發展的解消を遂げた國防、愛國兩婦人會に代つて新たに誕生した役員も決定したので近く結成式を擧行するが役員、顧問は左の通り

▲分會長、吉岡たか江 ▲副分會長、廣池キヨ、中村愛子、五十嵐清子、橋本やよひ ▲顧問、吉岡文雄、松原伊助

一圓儲けて罰金五十圓

去る一日鍾路署經濟係員が通仁公設市場から歸る五十餘名の奧さん達の買物調べを行つたところ同市場內青果物商の不正行爲が判明、取調べ中であつたが、四日それ／＼左記の如く罰金を申渡した

▲蔬菜業安本憲正（三四）は野菜六點を二円十四錢で販賣、九十九錢の不正利得を貪り五十円の罰金

▲永野誠勳（四四）は一円卅八錢の公定價のものを二円四十六錢で販賣一円八錢の不正利得を貪り五十円の罰金

▲原元明義（三六）はモヤシ九十匁を八錢その外五點を一円で販賣し五十一錢五厘の不正行爲をなし卅円の罰金

大廝氏歡迎詩吟劍舞大會

大政翼贊會中央協力會議議長大廝博之氏は日本詩吟界において既に令名を謳はれてゐるが、今回來鮮を機とし同氏を宗家とする心劍游光會では來る八日（月曜）午後七時から府民館中講堂で歡迎詩吟劍舞大會を開催、一般の來會を歡迎してゐる（入場無料）

愛の赤道【114】
竹田敏彥作　都竹伸一繪

其夜の幻影（三）

二郎は、そこで迷つたのである。

「何と悔みをいへばいゝのだ？」

二年も同じ家に住み、兄妹同樣の面倒をかけながら、その人達を戰火の中に殘して、ひとり內地に歸つた自分が、そこでも激しく責められたからだ。

「さうだ、どの面を下げて弔問の言葉が述べられよう」

さう思ふと、いつかこの家の老父が「まあせい／＼東京にゐて御兩親を慰めておあげなさい」かう言つて二郎にすゝめた時の寂しげな顏も思ひ出されて、二郎はなまじいこの際自分などが顏を見せることが却つて年寄の、諦めを妨げる心無いわざのやうにさへ感じられてきた。いや、それはかりでなく、いづれは親戚知人達も悔みに集つてきてゐるに違ひない。その席上へ、のめ／＼現れて、

「この人も、つい最近まで、永らく倅と一緒にゐた方ですが、戰爭の始まるすこし前からこちらへ歸りになつていらつしやるのです」

などと紹介でもされようものなら、何と挨拶ができるだらう。

「それは、いゝ時にお歸りになりましたねえ」

そんな顏でもされた時に、男として、座に堪へようか――

「やはり、歸らう。そして、このまゝ氣持を詳しく認へて、後でよく手紙で謝つておかう」

さうと心に決めて踵を返すと、何處からか、自分の卑怯を嗤つてゐる克彥や、佐和子の顏が眼にうかぶのだつた。

澁谷驛で東横線に乘替へて、府立高等學校へ着いたのは、それでもまだ八時過ぎだつた。二郎の家は驛から大通りの坂を登り高等學校のコンクリート塀に沿つて左へ曲るのであるが、その夜は戰歿同胞のこと、わけても克彥の最期の光景や、佐和子のその後の悲嘆などが、まざ／＼と胸像に描かれて、殆ど無意識に歩いてゐるうちに、

「危い……」

吃驚して通る自動車の上から呶鳴られて、はつと氣がついてみると、いつしか、例の曲り角を通り越してゐた。

「何だ、行き過ぎてしまつた」

二郎は、苦笑しながら、道を戾らうとしたが、そこにも、ちやうど左へ曲る道があつて、それは細い田圃道で、二郎の家の裏手の方へ通ずる寧ろ近道になつてゐることに氣が付いた。

「さうだつけ。久し振りに、この道を歸つてみよう」

子供の時に學校の歸りなどよく好んでこの近道を通つたことを思ひ出し、二郎は、幾年振りかの好奇心も手傳つて、その暗い裏道を進んでいつた。

しかし、何しろ暗い田圃道で、街燈などもまるでついてゐないので、何か遠い田舍でも旅してゐるやうな妙に勝手の違つた氣持だつたが、そのうちに、前方の杜の向うに、いつしか我家の灯影が見えてきた。その杜の下道を拔けて斜めに十四五間ゆくと、すぐと大槻家の裏口になるのだ。

「やつと歸つたぞ……」

二郎は、一人で呟きながら、杜の中の下道を入つていつた。そして、凡そ五六間も進んだ時だつた。

ふと、眼前の闇の中に突然人の囁き聲を聞いて、二郎は思はず顏を上げた。つい二間と離れてない夜の森の木下闇に、何か黑い影を見た。歩を停めて見ると、ほのかに滲む外光の中に、寄添つた二つの人影がぼーつと影繪のやうに浮き上つてゐた。

ラジオ
五日

朝　五・三〇（大）初夏の小鳥▲六・三〇『仕事とは何ぞや』神田孝一

晝　〇・三〇（大）俚謠牟岐八幡神社御船歌ほか（錄音）福島縣海部郡牟岐町有志▲一・〇〇朗讀『名ごりの夢』（二）大島放送員▲一・三〇（名）『新しい時代と體育』（二）吉井源郎▲二・〇〇戰線地理『雲南省の話』三瀦一延他▲二・三〇（城）朗讀『ナラトガの最後』（餅）山本放送員（城）音樂（円盤）▲四・〇〇（城）『初等家事』鍋類の取扱 大田一江▲五・五五少國民の時間

夜　六・〇〇シンブン、偉人傳『豐臣秀吉』（城）錄音『南部仁雄▲七・三〇（城）錄音（二）池田久聯盟總裁及び大政翼贊會總裁を送る』▲八・〇〇（城）淨瑠と短篇 國本武雄ほか▲八・一五（城）伽揶琴併唱（餅）短歌『戰派風景』ほか茶山暮陽ほか▲八・三〇（城）初步 國語講座▲九・〇〇『ヌナド海軍落下傘部隊攝影の苦心』本間金資、2（名）マンドリン合奏『三つ星』ほか名古屋マンドリン樂團▲一〇・〇〇北京より（錄音）『新中國の青年は語る』

強力榮養源
エビオゲン 錠
胃腸に 活力を與へ 便通を整へる
一五〇錠 一圓三〇
東京發賣元 ライオン發賣株式會社

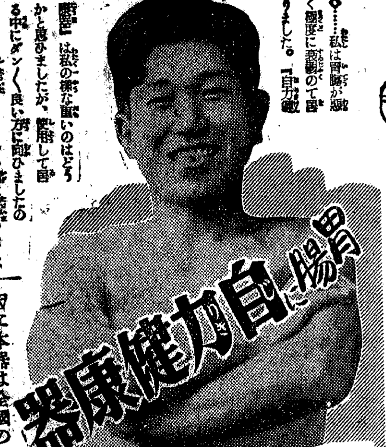

◇……私は胃腸が弱く極度に衰弱して困りました。『自力で健康器』は私の樣な弱いものはどうかと思ひましたが、使用して居る中にダン／＼良い方に向ひましたのでズツと使用致しました。お蔭で只今では人一倍丈夫な身體になり、元氣で働いて居ります。（熊本縣、西岡泉氏より）▲寫眞は西岡泉氏
因に本器は全國の藥店で發賣中です（正價十二圓）▼ニセ物あり注意
八ケ國專賣特許

慢性の胃腸がメキ／＼丈夫に！
食慾も進みグン／＼肥る
〔婦人用〕も好評！ 便通は整ひ健康美に

下痢便通に實に良く効く カトウ 百善下し
胃痛・頭痛ならすぐに効く カトウ コロダイン
皮膚病一切に特効のある ハウト ハウト液
伊勢 四日市 加藤翠松堂
T.自社12

商業登記公告

○保證責任朝鮮織物工業組合變更 昭和拾七年參月參拾壹日現在拂込出資總額ヲ金七萬八百八拾六圓貳拾四錢ニ變更ス
○京畿道大小工業組合變更 昭和拾七年參月參拾壹日現在出資口數ヲ壹萬貳千七百口ニ拂込出資總金參萬六千七百貳拾九圓七拾錢ニ變更ス
○株式會社朝鮮洋行支店設置及移轉 昭和拾七年四月拾七日東京市神田區[illegible]大連市大和町九番地ノ支店ヲ京畿道富川郡素砂邑深谷町貳五番地ニ移轉ス
○日本タイヤ株式會社變更（支店）昭和拾七年參月參拾壹日左ノ者代表取締役石橋正二郎 石橋進[illegible]
○林善次郎取締役 石橋徳次郎 宮川武 監査役 京川三郎 半川芳夫 昭和拾七年四月貳拾日取締役[illegible]
○村日本朝鮮工業株式會社變更 四日朝鮮一郎ハ昭和拾七年四月貳拾日代表取締役ニ就任ス
○平島業與株式會社變更 取締役ニ就任ス
○表和朝鮮企業株式會社 外國變更 昭和拾七年（九年）貳月貳拾八日 ルノ[illegible]
○株式會社 同[illegible]
○國際本[illegible]
○興亞興業株式會社變更 監査役[illegible]昭和拾七年四月拾五日辭任ス
○株式會社京城夏川變更 昭和拾七年四月拾五日各株拂込額ヲ金拾五錢トス
○參元產業株式會社變更 昭和拾七年四月貳拾六日代表取締役 下川[illegible]
○日本水產株式會社變更（支店）昭和拾七年四月拾五日い號社債發行
○合資會社朝鮮ローラー社移轉 昭和拾七年四月貳拾日本店ヲ京城府[illegible]町二丁目五參番地ニ移轉ス
昭和拾七年四月貳拾八日登記 京城地方法院

特製 メヌマポマード
働きよいメヌマ特製の整髪で女性の持場々々をしつかり護り拔いて下さい！
本舖 東京 井田京榮堂

結核予防に
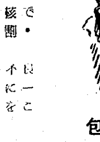
今日最も重大問題の一つは結核である 保菌者は全人口の約七割・死亡者は年十五萬に上る―
生れつき弱い人とか・榮養不良・病弱又は過勞・重いお產後等に―潜多くこれに罹る。ネオトンをこのときにお奬めします！
包裝 350錠
（全國有名藥房販賣）
効果本位
ネオトン
株式會社 柳韓洋行

貸借對照表（昭和拾七年四月參拾日現在）朝鮮セメント株式會社
資產之部 未拂込資本金 建設勘定 土地建物 機械器具 船舶車輛 什器 有價證券 製品 原料 貯藏品 未收入金 取引先 現金 預金 … 負債之部 資本金 法定積立金 別途積立金 借入金 支拂手形 未拂金 諸勘定 前期繰越金 當期利益金 [illegible]

第六期決算公告（昭和拾七年四月三十日現在）貸借對照表 三同鑛業株式會社 昭和十七年五月 [illegible]

花柳病專門 松野醫院 南大門[illegible]

支部長募集 朝鮮全道各所 [illegible]

治雄ニ急告ス 結果好調歸レ。居所知セ 横崎

包皮整形外科 朝日性病科 京城東四軒町交番前 電車道

馬毛 豚毛 [illegible]

肺病全治 萬和堂藥局

貸衣裳 [illegible]

京日案內 料金表 一件一回 [illegible] 料金は總て前金（税込）

雇入　美容　仲居　帳場　女事　小女

被雇　求職　求職

金融

電話 賣買多額低利金融 コミユム用藥相談 昭和商會 本町二ノ通一丁目二〇 電話本局②5356・1853

雜件

求貸 事務所 東大門以東若草町大通附近迄 面積二十坪內外 姓名在社

賣地 京仁間蘇來面野新里六萬五千坪 廣州郡大旺面 最適果樹園に讓る 共に果樹園用への方は 明治町二ノ四二一 柳本商店

空家 を賣ります 建坪六十三坪 部屋十二室 場所竹添町終點附近 買主は直接御來談を乞ふ 竹添町トヨタアパート一〇二號 松本へ

賣物 ナッシユ自動車 三十七年型 御希望の方は左記へ 電本七〇〇四番

求貸 家賃問三間以上 賃不問 姓名在社

賣家 事務所向き 黃金町一丁目大通り 建坪五二坪 丸二商會 電本六〇七七番

賣地 住宅地向き四百二拾坪 內地引揚に付格安讓る 丸二商會 電本六〇七七番

工場 及倉庫を賃借又は買入たし 御希望者は本局二二三三番へ

貸家 を求む、三間以內の小住宅望む 南鮮合同電氣總務課 電本六一四〇

工場 目下染色製造業中理想的 [illegible] 姓名在社

特別案內

工員募集 一、作業場 京城府北阿峴町二五 一、應募資格 年齡十八歲以上三十歲未滿內地國民學校卒男子 一、募集人員 三〇名 一、待遇面談の上決定す 京城府太平通一ノ二五 明治製鍊ビル內 日本炭素工業株式會社 求人者

女子事務員採用 年齡二十歲前後內地高女卒業程度 採用優遇す 希望者は午前中來談され度し 黃金町一丁目 西川商店出張店 電話本局②三三九〇、三五二六

社員採用 甲種商業以上の卒業者 履歷書を送附あれ面會日通知す 京城府黃金町二（東拓前） 野村證券京城支店

求む事務所 [illegible] 左記へ御知らせを乞ふ 電話光化門七五一番

女子事務員募集 記帳に經驗あり、永く勤められる方成る可く住込みを希望す 御希望の方は履歷書持參來社 有限會社 京城山大商會

女子事務員募集 但し高女卒業程度 右希望者は自筆履歷書携帶の上來行あり度し 京城府南大門通二ノ九 第一銀行京城支店

技術者を求む 土木技術者 甲種工業學校卒業者 京城府明治町 第一不動產株式會社 電話本局②八〇八一・七三二六

男子事務員 販賣員 採用 京城府本町一丁目 大澤商會京城支店

賄婦を求む 料理心得ある方 年齡四〇歲より五〇歲まで 給料優遇す [illegible]

女子事務員採用 高女卒業程度 [illegible] 光化門三一二一番へ

京劇 二日より九日まで 戰況ニュース 文化映畫 爆彈 十二時十五分、二時卅八分、四時四十五分、七時 高原の月 十二時五十分、三時十分、五時三十分、七時四十分

京城文化劇場 一日より五日まで 1日本ニュース（封切） 2皇紀二千六百年奉祝典 聖紀の體育祭典（第一部）夏秋篇 6卷 3漫畫 森の野球團 4獨逸宣傳中隊決死撮影 バルカン電擊戰 入場料大人二十錢、小人十錢

文化映畫劇場 四日より十日まで 1漫畫・森の音樂者 2醫學の歷史を語る 2卷 3漫畫・空の勇者 4巨人ムッソリーニ宰相 一大進軍史記錄 世紀の進軍 4卷 5日本ニュース第百三號 高松宮殿下南方御視察

朝日座 六月一日より 大阪美芳會自慢の まんざい大會 半島出身の漫才界の橫綱李氷台 お馴染の漫才の虎 毎夕六時開演

東洋劇場 劇團青春座公演 李雲芳作 風雲 三幕五場 六月二日より 6月7日第一日曜日 6月8日大詔奉戴日 晝夜二回上演致シマス

桃花劇場 三日封切（四日間） 戰況ニュース 世紀の凱歌 朝鮮名畫 愛戀頌 豐年歌 崔雲峰・玄舜英

新富座 三日封切（四日間） 戰況ニュース 上海の戰記（文藝映畫） 松竹映畫 秘めたる心 怪談道中

浪花館 二日ヨリ上映 日本ニュース 不知火乙女 大友柳太郎 高山廣子 結婚問答 山路ふみ子 宇佐美淳

大陸劇場 三日ヨリ六日マデ ニュース 文化映畫 二人の世界 里見藍子 藤田進 晩春の曲 リル・ダゴファ

城寶 六月二日より九日まで ニュース 爆彈 高原の月 日曜日は早朝九時開場

和信映畫館 四日より十日迄 日曜祭日は午前九時半より上映 1大東亞戰爭 戰況ニュース（第五十二號） 2東寶特作 釣鐘草 高峰秀子主演（全八卷）

明治座 三日より九日まで 文化映畫 日本ニュース 維新の曲 日曜祭日は午前九時開場

城南劇場 六月一日ヨリ五日マデ 日本ニュース 文化映畫 新興二大巨篇 裸 新門辰五郎 [illegible]

東寶若草劇場 六月三日よりの上映時間表 維新の曲 ニュース・文化映畫（但し日曜のみ午前九時開場）

中央劇場 二日ヨリ五日マデ 日本ニュース・文化映畫 獨乙映畫 リヒヤルト・オスワルト監督 夜ひらく ヨセフ・シユミツト主演 松竹映畫 蘇州の夜 佐野周二・水戶光子・大山健二主演

喜樂館 六月四日より四日間 日本ニュース 文化映畫 喧嘩大會 東寶映畫 長谷川一夫 山田五十鈴主演

夕刊
京城日報

重慶撃滅の三大作戰高潮

浙東作戰

敵の堅陣を蹂躙突破
牙城、衢州陷落の寸前
精鋭の士氣愈よ軒昂

【浙江戰線四日同盟】衢州前面の敵陣に對し三日總攻擊を開始したわが軍は全陸一體の猛攻を續行、敵が浙江戰線のマジノ線と呼號する敵堅陣を二方面より蹂躙突破し衢州平原に進出、怒濤の如く驀進をつゞけ同日夕刻には總攻擊開始以來僅か十五時間にして衢州城外四キロに肉薄、その陷落も寸刻に迫つた

【衢州近郊○○三日同盟】衢州總攻擊の火蓋を切つた○○部隊は所在の敵を擊破して三日午後四時早くも衢州東北五キロを流れる烏溪江右岸地區に進出五十メートル每に掩蓋を有する堅固な陣地によつて死守せんとする敵に對し全火力の掩護の下に壯烈なる敵前渡河を敢行、午後六時渡河に成功前面の第四十師の主力を擊摧し同江左岸の丘陵地帶に進出敵第三戰區の牙城衢州を指呼の間に望んで益々意氣軒昂である、衢州市街はわが荒鷲の猛爆により火を發し濛々たる火焰天に沖し早くも死の形相を呈してゐる

前衞立虎山を奪取

【衢州戰線三日同盟】衢州南北兩面に對し三日一擧猛攻を開始したわが○○部隊は衢江の支流大洲鎭西方地區において熾烈な攻防戰を展開敵の迫擊砲彈もわが陣地に雨飛して頑強な抵抗を示してゐるが、わが○○部隊の先遣隊は大洲鎭附近より無名クリークの敵前渡過を敢行 大洲鎭西方三キロの立虎山に飛びつき敵と激闘を交へて遂にこれを擊破殲滅し正午ころ同山を占領さらに激烈なる殲滅戰を展開しつゝ遂次戰果を擴大してゐる、衢州は浙贛線沿線における經濟上の要地であると共に軍事上より見ても第三戰區の生命圈ともいふべきところではじめ金華、蘭谿の防衞戰にてわが方の追擊をうけた敵主力九十四軍（廿六、百五師）八十六軍（十六、六十七師）および十集團軍ならびに第九戰區長沙方面より增援の廿六軍（廿三、四十一、四十四師）七十四軍（五十一、五十七、五十八師）など蔣介石直系の精鋭部隊をも加へ總勢十五ケ師二十萬の兵力が集結してゐるといはれ衢州攻略戰は今や最高潮に達してゐる

包圍網を壓縮

【衢州郊外にて三日同盟】三日拂曉來酷暑と驟雨の交叉する惡天候を冒し衢州前面の縱深十キロ南北廿キロにわたる敵中樞陣地および堅固なる山岳陣地を猛攻中のわが軍は敵の抵抗を制壓して着々戰果を擴大中である、すなはち衢江南岸進擊部隊の一部は衢州東南二十キロの大洲鎭南北の線に進出、先遣部隊は大洲鎭西方三キロに進出、激烈な山岳戰を展開しつゝさらに猛攻をつづけ他の一部は衢州正面敵陣地に猛烈な砲火を浴びせてゐる、また北方進擊部隊は衢州東北方九キロの大塘附近より衢江河岸に攻擊態勢を整へ敵中樞陣地の左翼方面へ進攻、この方面の戰況は特に激烈を極めてゐる

南支作戰

源潭墟に突入
敵、潰亂狀態に陷る

【源潭墟にて四日同盟】源潭墟を占領したわが精鋭は直ちに敗敵の追擊に移り三日夕刻には源潭墟の東北、東南、東方それ〲四キロの線に進出した、敵は銀盞坳および花縣方面より追はれた第百五十四師の一部であるが、わが猛攻擊に潰亂狀態を呈してゐる

【源潭墟にて三日同盟】徹夜の猛進擊を續行粤漢線の要衝源潭墟を目指して突進中のわが精鋭○○部隊は三日曉闇を衝いて源潭墟の前衞陣地たる五指山を一擧攻擊小癪にも抵抗する敵軍を擊破して早朝之を占領、息つく間もなく次の敵陣たる三帽山を猛攻忽ちこれを屠り意氣沖天怒濤の如く殺到三日午前十時つひに粤漢南段の要衝源潭墟に突入たゞちに市內を掃蕩して完全にこれを占領感激の日章旗をうち樹てた

江西作戰

敵包圍網を完成
機動部隊、背後を衝く

【進賢三日同盟】三日午後進賢を完全占領したわが部隊は同日午後六時左の現地軍發表を行つた

現地軍發表＝五月卅一日夜江西の野に作戰を開始せるわが部隊は撫河の奇襲渡河に成功し主力は敵を急追しつゝ南下し又一方他の主力をもつて機動せる部隊は深く敵の背後に迫り包圍網を完成し敵第七十五師に一大鐵槌を加へ三日午前八時第一線部隊は進賢に突入せり、爾後殘敵を掃蕩中にして現在までに判明せる戰果左の通り

遺棄死體一〇八、捕虜六十一、重機一、小銃卅八、擲彈筒十八、その他兵器彈藥多數、わが方の損害輕微なり

高松宮殿下御參內
御使命終了を御復命

【東京電話】長途の御旅路も恙なく三日滿洲國より御歸國遊ばされた高松宮殿下には四日午前十時宮中に御參內、御與において天皇、皇后兩陛下に御對顏、この度尊き御使命を滯りなく終へさせられた旨を御復命、御旅路の御模樣なども御報告遊ばされ 兩陛下には天機ならびに御機嫌麗しく種々御旅路の御苦勞を勞はせられたと洩れ承るが、殿下には同十時五十分宮中を御退出遊ばされた

英機西獨空襲

【ベルリン三日同盟】デー・エヌ・ベー通信の報道によれば昨二日夜イギリス機が西部ドイツの諸都市を空襲

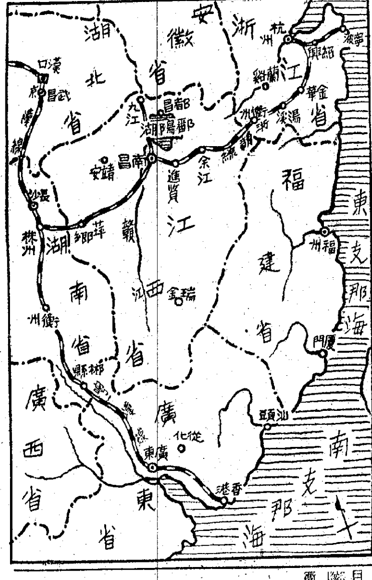

敵司令部を木ッ端微塵
陸鷲、敵據點を虱潰し

【○○基地三日同盟】陸軍航空部隊は三日朝敵第三戰區司令部所在地上饒（廣信）をはじめ浙江、江西兩省の敵據點を虱潰しに攻擊多大の戰果を收めた、すなはちこの日わが荒鷲の編隊は機翼がかくれるばかりの水飛沫を上げて勇躍出動忽ち安徽省歙縣績溪（安徽省南部）および滴安（浙江省西部）など各地に集結中の敵大部隊に巨彈の雨を降らせて潰亂せしめた後さらに敵第三戰區司令部所在地の上饒を攻擊し、司令部建築物に巨彈を浴せて木ッ端微塵に粉碎し玉山、江山兩驛および玉山上饒間を運行中の列車を爆碎、さらに玉山西北の大鐵橋に○キロの爆彈を投下してこれを粉碎、引續き玉山飛行場を徹底的に叩きつけて使用不可能に陷らしめる一方地上部隊の攻擊に協力するなど終日わが爆擊下に敵陣地を喘伏せしめた

重慶、策の術なし
中支軍當局談

【江西○○前線三日同盟】今次江西作戰開始に當り中支軍當局は三日次の如き談話を發表した

中支軍當局談　支那派遣軍の最前衞たる武漢方面のわが軍は、過般來着々作戰を準備しつゝあつたが、その有力なる一部精鋭部隊をもつて去る五月廿一日夜半南昌南方地區において俄然攻勢を開始し敵第一線陣地を突破し隨所に果敢なる戰鬪を展開しつつ怒濤の進擊を續けすでに敵方ふかく進出しつつあり重慶はわが南方軍の雲南進擊により極度の動搖を來しある折、廣東方面におけるわが攻勢特に浙東方面の大攻勢に遭ひ、しかして各方面ともに甚大なる打擊を蒙り今やいよ〱混亂狼狽の狀況にある時、突如武漢方面わが精鋭の進攻あり重慶の驚愕けだし甚だしきものあらん、また宜昌方面におけるわが軍は、軍が同方面の兵力を他に轉用せしものと誤斷し蠢動を開始せる第六戰區敵軍を巧に捕へてこれに痛烈的大打擊を加へ、その心膽を寒からしめ、重慶をしていよ〱策の施す術なきを痛感せしめたり、大東亞戰爭勃發以來東亞の形勢は一變し南京國民政府治下民衆はさらに強く皇國の威力に感激英米の桎梏より離脫せる新中國の建設に絕大の努力を傾倒し南方諸民族またよく皇國の眞意を解し隆運として東亞建設に邁進しつゝあり、獨り重慶のみ今に至るも醒めず英米に國を賣らんとして抗戰を繼續す、その愚は眞に憐れむべし今次皇軍各方面に於る大進擊は重慶覺醒最後の好機なるべし

こぞつて節約競つて增産

倫敦に空襲警報
獨機英諸都市を猛襲

【リスボン三日同盟】西部ドイツ諸都市に對するイギリス空軍の非人道的盲爆攻擊はやうやく熾烈化しつゝあるが、ロンドン來電によれば久しくドイツ機の訪問を受けなかつた英都ロンドンも、三日夜空襲警報が鳴り響くとゝもに高射砲が火を吐き、市民はドイツ機のロンドン猛襲再開かと戰慄した、ドイツ機は一台もロンドン上空に姿を現さなかつた、イングランド東南部の諸都市は二日夜七時、三日午前四時の二度にわたりドイツ機の爆擊を受け相當の被害を被つた模樣である なほこれにつきイギリス空軍司令部は二日ドイツ機若干がイングランド東南の諸地方を大空襲し數ケ所の地點に爆彈が投下され、その內あるところでは火災を發生被害を生じた、また三日午前イングランド東南の某都市にドイツ機が來襲爆彈を投下したと發表した

貯蓄目標達成
總聯で參事會

來る六日午後四時から銀行集會所に貯蓄部參事會を開催、水田貯蓄部長、岡村管理課長、各參事十五名が出席して左の四件に就いて協議することになつた

一、十七年度に於ける貯蓄運動方策に關する件
二、各金融機關別の目標達成方策に關する件
三、六月に於ける貯蓄强調運動に關する件
四、希望意見

下飯坂平南知事八日赴任

下飯坂元氏（新平南知事）は八日午前七時五十分京城驛發赴任する

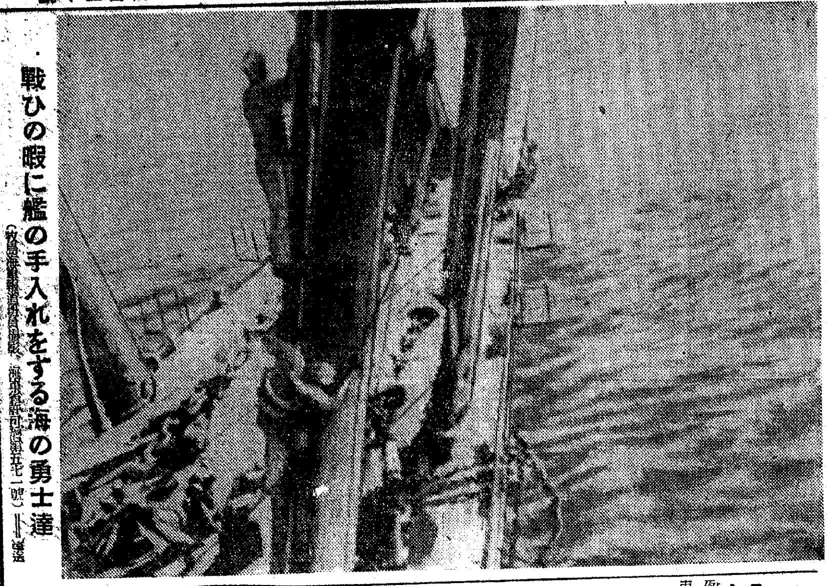

戰ひの暇に艦の手入れをする海の勇士達（海軍省許可濟）

時の錄音

浙東作戰に呼應して江西にも大進擊開始、然もその何れも建設であり、民生である。
×
抗戰の迷夢より醒めず、國民を死の淵に叩き込んで私利を圖る蔣逆である。
×
大東亞建設のためにこの一戰の亡者共を殲滅し盡さなければならぬのだ。
×
米國では早くも經濟統制の混亂とデマ宣傳の暴露でルーズベルト亂脈の聲があがる。
×
英國ではチャーチル內閣の危機が傳へられ慘憺たる樣相だ。
×
英本土を米空軍の基地にするとは、英領奪取の野心歷然。
×
弗羅氏に躍らされた哀れな英國の末路。

＝人＝

◇下飯坂元氏（平南知事）新任挨拶のため四日本社來訪
◇蓮沼門三氏（修養團主幹）修養團全鮮大會出席のため四日『のぞみ』で入城
◇林米七氏（西松組社長）七日入城の豫定
◇西松三好氏（西松組副社長）三日朝入城

警務局長事務引繼

新舊警務局長の事務引繼は四日午前十時から總督府警務局長室で行はれ三橋前局長から丹下新局長にバトンが渡された、十時から始まりタップリ一時間、相當長時間に亘る事務引繼だつた、三橋前局長が過去に殘した實績が大きかつただけに新局長の責任もまた大きい譯だが、それだけに事務引繼も愼重をかさねた、引繼ぎを濟ませてから三橋前局長は「もう今になつて何も言ふことはない、これですつかり安心した」と新局長の腕にすつかり信賴し切つた面持ちで爽快に笑つた【寫眞＝同引繼、右三橋前局長、左丹下新局長】

なほ新局長は事務引繼き直後警務局關係職員を本府第三會議室に集め初訓示を行つた

三橋氏八日に退鮮

前警務局長三橋孝一郎氏は四日丹下新局長と事務引繼を了へたので來る八日〝あかつき〟で淺野夫人を帶同、退鮮する、なほ同氏は途中何處へも寄らず一路上京の豫定

農政課長の後任
上野警察部長（慶南）に決定

總督府辭令（三日附）

任朝鮮總督府秘書官（三等）兼任本府事務官（二等）　正五位勳四等　大野季夫
命總督官房勤務
任朝鮮總督府秘書官（五等）　正七位　松坂時彥
依願免本官並兼官　總督府秘書官兼本府事務官　近藤儀一
依願免本官　總督府秘書官　天谷健二

（慶南警察部長）本府道事務官　上野武雄
任本府事務官（三等）
命農林局農政課長
企劃院調查官　松永幹
任本府道事務官（五等）
命慶尙南道警察部長

船舶補償限度
一千萬圓に引上
水田財務局長歸任談

臨時議會に出席後徵兵制度實施に關する第二豫備金支出につき中央政府と折衝中であつた水田本府財務局長は三日歸任したが東上中の情勢について左の如く語つた

今度の議會は大東亞戰爭議會以外は全部船舶建造に關する豫算に集中され、豫算外國庫負擔として既に實行してゐる船舶建造資金融通損失補償制度が改正されて融通限度四百五十萬圓が一千萬圓に引上げられた、このほか別に百五十萬圓が國庫負擔で船舶建造補助金として計上されたが、これは船主が船舶を建造、又は購入する場合高價のため現行運賃では損失を免れぬのを採算のとれるやう補助金を交付するもので、鐵鋼船、機帆船、木造船の何れを問はず適用することになつてゐる、徵兵制度實施準備費は第二豫備金から支出することに決り、具體的には目下折衝中であるが、來る七日頃再び東上するので十三日頃には決定すると思ふ、地方金融協議會が來る十九日に創立總會を開くことに決定したのでそれまでに新政務總監の御着任を得たいと思つてゐるし御諒承も得てゐる

專賣局異動

囑　滕元石造
命大邱地方專賣局販賣課長（副事務官）▲囑　野方新太郎　命全州地方專賣局販賣課長兼經理課長（同）▲囑　石橋榮藏　命專賣局鹽蔘課鹽務係長（同）▲技手　堀泰藏　命專賣局朱安研究支所長（技師）命專賣局朱安出張所兼務▲囑　遠藤一郎　命專賣局販務課人事係長▲副事務官　川村勘一郎　依願免本官▲技師　福島正男　命專賣局鹽蔘課製鹽課長▲技手　國見正隆　命專賣局廣梁灣出張所長▲囑　系滿朝昭　命專賣局鹽蔘課勤務▲囑　加藤丞　命專賣局經理課監査係兼調查係長

共產分子のテロ頻發
佛政府對策に焦慮

【ビシー二日同盟】フランス政府は、二日ペタン主席列席のもとに閣議を開きパリより歸還したラバル首相の報告を基礎に共產不逞分子の取締につき協議した、最近占領地區において共產主義分子のテロ行爲頻發し獨佛兩當局必死の努力にも拘らず停止の模樣もないので、フランス政府もいよ〱對策に焦慮してゐるが、右閣議においては事件續發の徹底防止を期するため將來この種事件の容疑者は特別軍事裁判所に身柄を引渡し嚴罰たる斷罪を行ふに決したと報ぜられる

三和銀行（サンワ）
京城府南大門通二丁目

新發見！室內日影空地で出來る
公定一斤百三十三圓の藥草
八疊一室から採收品三百圓可能、室內栽培期間僅か一ケ月內外、特殊栽培法にて土壤給水不用空箱ボール箱養蠶籠又はムシロの上で老人子供に簡單に栽培出來る採收品は公定價で統制會社へ販賣短期間に收入を得都市農村何れにも、副業又は專業に有望目下栽培準備期ハガキで申込者に栽培案內書進呈。
京都市山科町　報國農事藥草園

猛烈な下痢に
內用　ビストール
本劑ハ熱帶植物ヨリ製シ、強力ナル殺菌整腸劑ニシテ多クノ患者ニ投與シテ決定的効果ヲ確認シ特ニ難症者ニ著効顯著ナリ
腸チフス　下痢　疫痢　小兒綠便　赤痢
三〇錠入　一・八〇
一〇〇錠入　一〇・〇〇
有名藥店デパートニアリ
文獻贈呈
東京神田區錦町一
國友商店

醫學博士 平野專先生實驗創製
醫學博士 小川信一先生外十四博士實驗推奬
變調劑 ビタヘモゲン錠
全國著名藥店にあり 若し品切の時は直接發賣元へ申込を乞ふ
余は臟器抽出液の（血液、肝臟、脾臟）研究に着手して茲に十餘年遂に變調劑ビタヘモゲン錠の完成を見たり
創成者の言葉
顧つて本劑の有効主要成分は化學的には殆んど說明し得ず、強ひて既知の化學知識を以て說明すればビタミンA、B、C、D……L、蛋白質、鐵分、ヘモグロビン、肝臟並に脾臟ホルモン等にして之等不思議なる主要成分並に既知の諸成分の綜合により實に偉効ある變調劑（病體を健康體に、老衰を活潑的に變調する）として活作用することを治驗的に確信し得たる榮養活力ホルモン強心劑なり
血液　肝臟　脾臟
有効主要成分
化學的に說明し得ざる有効主要成分
既知の諸成分
A、ビタミンABCDE…L
B、蛋白質、鐵分
C、ヘモグロビン
D、肝臟ホルモン 脾臟ホルモン
變調劑
結核性疾患　肺結核 肺浸潤 肋膜炎 腹膜炎 盜汗 肺門腺炎
心臟疾患　腎臟疾患　夜尿症　尿意頻數　虛弱體質　四肢冷感　精力減退　老衰早老　食慾增進
一〇〇錠 二圓　三〇〇錠 五圓　一,〇〇〇錠 十五圓
榮養・活力ホルモン・強心・食慾增進
發賣元 東京市神田區鍛冶町二ノ十 淺田飴本舖 堀內伊太郞商店 振替口座東京一六一〇番
中部配給所 大阪市住吉區天王寺町三二九二 振替口座大阪一〇九九番
西部配給所 門司市東本町五丁目 振替口座下關三七九四番
A.S

戰線へ
☆今日も感謝の慰問文
陸に 海に、空に メンソレータムは どこでも重寶がられる
陽やけ 吹出物 海虫 かぶれ 外傷 たゞれ 化粧下
二十五錢 四十五錢 九十錢
興亞日本で造られた世界の家庭藥
メンソレータム
6-82A

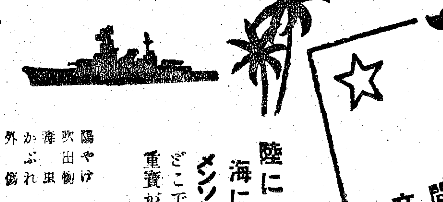

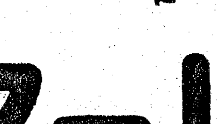

鐵道工事中心に 請負企業を集約

鐵道局案近く具體化

膨大な各種鐵道關係工事は半島土建界において絶對的部分を占めてゐるが、工事內容の巨大化に伴つて內地土建資本に殆ど依存する現況にあつてはその自由性から情勢の變化に應じて或は北支に或は滿洲にと移動する傾向が強く工事の條件に安定を缺く危險があつたこともあり、鐵道局としてはその建設改良工事を円滑に安定した形で進行せしめるために請負業者が經濟情勢の變化に應じ得る實力性を持ち得る素地をなして動き經營される如き內容と形を必要とするとの意向に決し、業者の維持助成策の一つとして近く前渡金制度の實施をなすが、一方企業そのものを內地で企劃しつゝある鐵道工事請負會社（假稱）の如きものに集約せしめるべくあらゆる操作をなすこととなつた、之が具體的內容としてはその戰一制には色々と故障も豫想されるので明瞭なものとなつてゐないが、東上中の江崎建設課長の歸任を待ち何らかの具體的進展をみせるものとみられてゐる

非許可會社に 生産分野を指定

【東京電話】商工省では精密機械統制會員中より（事業法による許可會社を除く）三百十數社に對しいよく生産分野を正式指定すべく準備を進めてゐる、指定方法はまづ統制會長名で指定されるが、右は工作機械類の計畫生産を全面化するため生産分野を鮮明たらしめ進んでは新事業法による事業許可の場合これを許可標準とし法的に指定しようといふのである

產業設備營團に 强力シ團を結成

遲くも九月迄に決定

【東京電話】產業設備營團法は第八十議會を通過した、同營團は法改正によりいよく計畫造船の中樞機關としての機能を發揮すること〻なつたが、これとともに巨額の資金を必要とするので同營團の資金調達手段たる債券發行消化の円滑を期するため興銀を中心に大規模な債券引受けシ團を結成する方針を決定、準備を進めてゐたところこのほど同營團債券共同引受シ團の加盟メンバーたる興銀、第一、三井、三菱、安田、住友、三和、第百、野村、東海、神戸の十一行、三井、三菱、安田、住友、三和の五信託の他勸銀、鮮銀、台銀、北拓の特銀を網羅するシ團を結成するに各行間の意嚮あつた模様で遲くも次期起債計畫（七月―九月）のまとまるまで、正式決定を見る運びとなつた、なほ營團はたゞいままでのところ所要資金を時局共同融資團より融資を受けて來たが、いよく休眠物資の積極的買入れに乘出し活動を展開すること〻なり所要資金も巨額を要するので今回正金、興銀、第一、三井、三菱、安田、住友、三和、第百、野村、東海、神戸の十二行をもつて融資團を結成することに決定、同營團の資金繰に彈力性を加へること〻なつた

鮮內株價指數騰貴　（鮮銀調査）昭和十二年六月を基準とする六月初め鮮內主要株價（現物中値）は總平均指數一〇四で前月に比し三、二％の騰貴となつた、而して調査株數は八十種で金融工業の八％、化學工業の五五％騰貴を筆頭にいづれも〇、五％乃至三％方の騰貴を示してゐる、內譯左の通り（單位％）

月初指數		前月比較
金融業	一四四、六	二、四
鐵道運輸業	一三六、八	二、〇
鑛業	八六、〇	三、〇
機械工業	一一〇、二	一、〇
金屬工業	一二九、六	八、〇
化學工業	一〇六、七	五、五
電氣業	八五、五	二、五
紡織業	一四二、二	二、六
その他諸株	一一三、三	〇、五
總平均指數	一〇〇、四	三、二

三品取引所役員會

【大阪電話】大阪三品取引所では二日役員會を開き、當期利益金處分案（配當年一分增年六分）ならびに取引所解散に關する件を査定、原案を二十日の株主總會に附議後認可は綜會に引續き臨時總會を開いて正式承認を求めることゝなつた

鮮、蒙の物資交流會議 劃期的成果收む

上瀧殖產局長語る

朝鮮蒙疆間の經濟提携を强化し兩地間の物資交流に萬全を期するため總督府では殖產局長上瀧氏ほか關係官、興亞院係官など一行十名を迎へ去る二、三の兩日にわたり本府主催で十七年度朝鮮蒙疆間の具體的實施方策を協議、さらに四日東亞貿易主催の鮮蒙貿易懇談會を午前十時より府民館で開催、右打合せの結果に基づき東亞、大興ならびに三井、三菱などの民間業者と個別的取極めをなし午前中全日程を終了した、しかして朝鮮としては大興貿易會社を設立、極力蒙古との貿易振興に努めて來たが、今回の會議により十七年度貿易計畫の實施確保ならびに進んで將來の物資交流について具體的取極めが成立し、今後における朝鮮蒙疆間の物資交流に劃期的成果を收めた、なほ今回の協議により朝鮮よりは小麥粉、鐵道用品その他資材、綿布類、薬品、醸造品その他からは胡麻、綿羊その他の貴重物資を輸入し、その他薬材、綠豆などの輸入を主なる品目として大興貿易その他が中心となつて計畫物資の交流確保に萬全を期すること〻なつたもので ある、會議終了後上瀧殖產局長は次の如く語る

十七年度朝鮮蒙疆間の貿易計畫實施については極めて和やかなうちに細い個別的打合せを遂げ朝鮮蒙疆間の物資交流に劃期的成果を收めた、從來とて大興貿易會社を設立し鮮蒙間の貿易振興に努めて來たが、種々の事情もありその計劃通りの成果は

五月末組銀帳尻

京城手形交換所調査五月末現在における京城組銀預金總額は七億七千九百五十三萬六千円、貸出總額九億三千八百十四萬四千円にして月央に比し預金八百六十三萬二千円、貸出六百五十九萬三千円のいづれも減少となつたなほ前年同期に比すれば預金一億九千九百七十六萬一千円、貸出一億五百十萬円のそれぞれ增加である內譯左の通り（單位千円）

預金	五月末現在	對月央比較（△印減）
定期預金	[illegible]	△ [illegible]
當座預金	[illegible]	[illegible]
特別當座	[illegible]	△ [illegible]
通知預金	[illegible]	△ [illegible]
諸預金	[illegible]	[illegible]
合計	[illegible]	△ [illegible]

貸出	五月末現在	對月央比較（△印減）
證書貸	[illegible]	[illegible]
手形貸	[illegible]	△ [illegible]
當座貸越	[illegible]	△ [illegible]
取引手形	[illegible]	[illegible]
荷爲替手形	[illegible]	[illegible]
合計	[illegible]	△ [illegible]

旭硝子据置

【東京電話】旭硝子では三日丸ノ內本社に決算重役會を開き、當期利益金處分案（配當年一割据置）を査定、來る十九日開催の株主總會に大阪曹達株式會社合併の件とともに附議する

全國の遊休機帆船を 日產汽船が買收

有機的運營に乘出す

【東京特電】戰時下海上トラックの役目を果す機帆船の重要性はますく增大を加へつゝあり、機帆船海運協會ではかねて計畫中の遊休機帆船買收の構想を着々進めてゐたが、機帆船の燃料油及び乘組員の不足により相當の遊休船を見るに至つたので日產汽船では率先して全國の機帆船を買收一元的統制機構に吸收し有機的運營に乘出すこと〻なり買收資金八百萬円、買收隻數百萬円計九百萬円の融資手續中とあり、なほこれが實現を見れば內航機帆船運航にも劃期的な改善が齎されるものと見られてゐる

鮮蒙貿易官民 懇談會を開催

東貿主催で

蒙疆政府沿鮮經濟部次長一行を迎へて總督府では去る二、三の兩日鮮蒙貿易懇談會を開き、兩地間の今後における經濟提携强化ならびに物資交流促進の具體方策を協議した結果、右に關する兩者間の政治的折衝を了した、よつて對內域向け輸出調整機關たる東亞貿易會社では本府の方針に順應してこれを具現化するため四日午前九時から府民館中講堂に鮮蒙貿易官民懇談會を開催

蒙疆側から沿鮮經濟部次長以下十三名、朝鮮側から松永商工第二課事務官、丸茂同技師、横瀨東貿社長、賀田大興貿易社長、三井、三菱兩支店代表者ほか在城貿易有力業者ら四十餘名出席先づ横瀨東貿社長から朝鮮の貿易統制並に經濟情勢について概略說明次で鮮內總督府張家口出張所長および成田蒙疆政府事務官より蒙疆の經濟並に貿易事情につきそれ〴〵說明があつて懇談に入り、蒙疆當局間で協議決定をみた交易促進の具體的實行方法につき種々協議打合せを行ひ正午散會した

時局債券の消化に
出産のお祝に
入學卒業のお祝に
結婚の御披露に
基本金積立の團體に
體裁よき包裝箱の用意あります
秋田證券現物店債券部
京城府明治町二丁目三
電話本局②代表五一五五
振替京城四三一三
市內御電話次第即時御伺ひ致します

株式

朝取短期（四日）

銘柄		寄付	大引	高値	安値
朝取新	前	[illegible]	[illegible]	[illegible]	[illegible]
	後	[illegible]	[illegible]	[illegible]	[illegible]
大新	前	[illegible]	[illegible]	[illegible]	[illegible]
	後	[illegible]	[illegible]	[illegible]	[illegible]
東新	前	[illegible]	[illegible]	[illegible]	[illegible]
	後	[illegible]	[illegible]	[illegible]	[illegible]
鐘紡	前	[illegible]	[illegible]	[illegible]	[illegible]
	後	[illegible]	[illegible]	[illegible]	[illegible]
朝鮮	前	[illegible]	[illegible]	[illegible]	[illegible]
	後	[illegible]	[illegible]	[illegible]	[illegible]
滿業	前	[illegible]	[illegible]	[illegible]	[illegible]
	後	[illegible]	[illegible]	[illegible]	[illegible]
小林	前	[illegible]	[illegible]	[illegible]	[illegible]
	後	[illegible]	[illegible]	[illegible]	[illegible]
高周波	前	[illegible]	[illegible]	[illegible]	[illegible]
	後	[illegible]	[illegible]	[illegible]	[illegible]
弘中	前	[illegible]	[illegible]	[illegible]	[illegible]
	後	[illegible]	[illegible]	[illegible]	[illegible]
商船	前	[illegible]	[illegible]	[illegible]	[illegible]
	後	[illegible]	[illegible]	[illegible]	[illegible]
朝石	前	[illegible]	[illegible]	[illegible]	[illegible]
	後	[illegible]	[illegible]	[illegible]	[illegible]

朝取實定と日步（大引 前場十時五十分 後場二時二十五分）

銘柄	實定	日步	代引
朝新	[illegible]	[illegible]	[illegible]
大新	[illegible]	[illegible]	[illegible]
東新	[illegible]	[illegible]	[illegible]
鐘紡	[illegible]	[illegible]	[illegible]
鐘新	[illegible]	[illegible]	[illegible]
滿業	[illegible]	[illegible]	[illegible]
北紙	[illegible]	[illegible]	[illegible]
マグネ	[illegible]	[illegible]	[illegible]
弘中	[illegible]	[illegible]	[illegible]
高周波	[illegible]	[illegible]	[illegible]

大株長期

銘柄	前寄	前引	後寄	後引
東新	[illegible]	[illegible]	[illegible]	[illegible]
鐘新	[illegible]	[illegible]	[illegible]	[illegible]
大株	[illegible]	[illegible]	[illegible]	[illegible]
大新	[illegible]	[illegible]	[illegible]	[illegible]

短期　三〇、八四〇枚　長期　一八、六四〇枚

大株短期（大引 前場十一時四十分 後場二時四十五分）

銘柄		寄付	大引	高値	安値
大新	前	[illegible]	[illegible]	[illegible]	[illegible]
	後	[illegible]	[illegible]	[illegible]	[illegible]
鐘新	前	[illegible]	[illegible]	[illegible]	[illegible]
	後	[illegible]	[illegible]	[illegible]	[illegible]
鐘紡	前	[illegible]	[illegible]	[illegible]	[illegible]
	後	[illegible]	[illegible]	[illegible]	[illegible]
東洋紡	前	[illegible]	[illegible]	[illegible]	[illegible]
	後	[illegible]	[illegible]	[illegible]	[illegible]
日紡	前	[illegible]	[illegible]	[illegible]	[illegible]
	後	[illegible]	[illegible]	[illegible]	[illegible]
新東	前	[illegible]	[illegible]	[illegible]	[illegible]
	後	[illegible]	[illegible]	[illegible]	[illegible]
帝人	前	[illegible]	[illegible]	[illegible]	[illegible]
	後	[illegible]	[illegible]	[illegible]	[illegible]
郵船	前	[illegible]	[illegible]	[illegible]	[illegible]
	後	[illegible]	[illegible]	[illegible]	[illegible]
商船	前	[illegible]	[illegible]	[illegible]	[illegible]
	後	[illegible]	[illegible]	[illegible]	[illegible]
日立	前	[illegible]	[illegible]	[illegible]	[illegible]
	後	[illegible]	[illegible]	[illegible]	[illegible]
日石	前	[illegible]	[illegible]	[illegible]	[illegible]
	後	[illegible]	[illegible]	[illegible]	[illegible]
日產	前	[illegible]	[illegible]	[illegible]	[illegible]
	後	[illegible]	[illegible]	[illegible]	[illegible]

大株短期取合

銘柄	賣	買	取組高
朝新	[illegible]	[illegible]	[illegible]
東新	[illegible]	[illegible]	[illegible]

東株長期

銘柄	前場引	後場引
高周波	[illegible]	[illegible]
鐘紡	[illegible]	[illegible]

東株短期（第一部）

銘柄		寄付	大引	高値	安値
東新	前	[illegible]	[illegible]	[illegible]	[illegible]
	後	[illegible]	[illegible]	[illegible]	[illegible]
郵船	前	[illegible]	[illegible]	[illegible]	[illegible]
	後	[illegible]	[illegible]	[illegible]	[illegible]
同新	前	[illegible]	[illegible]	[illegible]	[illegible]
	後	[illegible]	[illegible]	[illegible]	[illegible]
鐘紡	前	[illegible]	[illegible]	[illegible]	[illegible]
	後	[illegible]	[illegible]	[illegible]	[illegible]
同新	前	[illegible]	[illegible]	[illegible]	[illegible]
	後	[illegible]	[illegible]	[illegible]	[illegible]
帝人	前	[illegible]	[illegible]	[illegible]	[illegible]
	後	[illegible]	[illegible]	[illegible]	[illegible]
太新	前	[illegible]	[illegible]	[illegible]	[illegible]
	後	[illegible]	[illegible]	[illegible]	[illegible]
鋼管	前	[illegible]	[illegible]	[illegible]	[illegible]
	後	[illegible]	[illegible]	[illegible]	[illegible]
日石	前	[illegible]	[illegible]	[illegible]	[illegible]
	後	[illegible]	[illegible]	[illegible]	[illegible]

東株短期（第二部）

銘柄		寄	中	引
滿鐵	前	[illegible]	[illegible]	[illegible]
	後	[illegible]	[illegible]	[illegible]
三菱重	前	[illegible]	[illegible]	[illegible]
	後	[illegible]	[illegible]	[illegible]
洋レ新	前	[illegible]	[illegible]	[illegible]
	後	[illegible]	[illegible]	[illegible]
日立	前	[illegible]	[illegible]	[illegible]
	後	[illegible]	[illegible]	[illegible]
小倉	前	[illegible]	[illegible]	[illegible]
	後	[illegible]	[illegible]	[illegible]
日魯	前	[illegible]	[illegible]	[illegible]
	後	[illegible]	[illegible]	[illegible]
水產新	前	[illegible]	[illegible]	[illegible]
	後	[illegible]	[illegible]	[illegible]
塩水港	前	[illegible]	[illegible]	[illegible]
	後	[illegible]	[illegible]	[illegible]

東株短期取合（大引 前場 後場二時一分）

銘柄	前	後
同新	[illegible]	[illegible]
東新	[illegible]	[illegible]
三菱工	[illegible]	[illegible]
日産	[illegible]	[illegible]
滿業	[illegible]	[illegible]

商品（四日）

橫濱生糸	一節寄	二節引
前場六限	[illegible]	[illegible]
七限	[illegible]	[illegible]
八限	[illegible]	[illegible]
九限	[illegible]	[illegible]
十限	[illegible]	[illegible]
後場六限	[illegible]	[illegible]
七限	[illegible]	[illegible]
八限	[illegible]	[illegible]
九限	[illegible]	[illegible]
十限	[illegible]	[illegible]

神戸生糸	一節寄	二節引
前場六限	[illegible]	[illegible]
七限	[illegible]	[illegible]
八限	[illegible]	[illegible]
九限	[illegible]	[illegible]
十限	[illegible]	[illegible]
後場六限	[illegible]	[illegible]
七限	[illegible]	[illegible]
八限	[illegible]	[illegible]
九限	[illegible]	[illegible]
十限	[illegible]	[illegible]

銀行為替 朝鮮銀行（三日）[illegible]

株式 買ひ疲れ 一軟化

前場　雜株を中心とした人氣もさすがに買疲れ模樣となり、下押し步調に轉じたので清算手株もこれに追隨、新東百三十八円六十錢の寄付きから、引値七円七十錢、新鐘百円丁から九十八円八十錢とそれ〴〵安値に打止め、高周波五十四円二十錢から三円三十錢と一齊に軟化した

後場（弱含み）引續いて買方の警戒商內が目立ち新東百卅七円五十錢、朝新廿七円五十錢、新鐘九十八円卅錢、高周波五十三円丁とそれ〴〵三、五十錢方下押し雜株も總じて弱含み商狀を呈した

照明强

大東亞戰爭における皇軍の疾風迅雷の大進撃を反映して支那の通貨工作も躍進さらに躍進の發展ぶりを示してゐる▲米、英の勢力といふものが東洋から叩き出され、支那の民衆にしても明かにそれを知悉してゐるし、貨幣價値に對して敏感な支那人とすれば米、英の金融的經濟力といふ大きな支柱を喪つた舊法幣のみじめさはよく承知してゐる▲儲銀としては舊法幣相場とのリンク關係を切斷し『舊法幣よ、おさらば』を告げた以上、儲銀券としては新しい進路を開拓しなければならない▲それには進んで『円』との聯繫を策さねばならない▲況んや今日の『円』は十二月八日以前の『円』とは全くその趣きを異にしてゐる▲円はいまや大東亞における國際通貨とならうとしてゐるのだ▲これはとりも直さずわが國力の伸展である▲市場人氣が大勢樂觀論に支配される所以もこゝにある

『實物』呆り

既に一巡買はれて値頃がとゞいてゐる銘柄には手仕舞賣りが注がれ相場は弱含み商狀に轉じたが、押目には依然買氣潛在し、思つたほどには下げない、當月は季節的にみて金廻りが緩かであり、雜株を中心としての買榮再燃が期待される、主なる出來値左の如し

殖銀新五九、四▲西鮮合同六一、八―九▲同新三八、八―九―九〇▲南鮮合同五八、七▲高周波五三、六―五―三―四、〇―三六―七―六▲朝鮮機械五一、五三〇、三▲岩村鑛業四一、〇▲朝鮮無煙炭新二九、六―七―八―三〇、〇▲朝鮮製鍊新二一、八▲滿取四九、五一八五▲鮮ペルニ七、五▲日本油脂新三九、〇▲日本電線新七〇、一▲デイゼル自工新四八、一

雞冠蚊香
蚊とり線香は雞冠香に限る？勢力火持共に他の追隨の出來ない特許品だからです。
[illegible]

三國志（81）

（赤壁の卷）

吉川英治（作）　矢野橋村（畫）

日輪（一）

呉侯の妹、玄德の夫人は、やがて呉の都へ歸つた。

孫權はすぐ妹に質した。

「周瑜はどうしたか」

「途中、江の上で、張飛や趙雲に阻められ、斬殺されました」

「なぜ、そなたは、阿斗を抱いて來なかつたのだ」

「その阿斗も、奪り上げられてしまつたのです。……それよりは、母君の御病氣はどうなんです。すぐ母君へ會はせて下さい」

「會ふがよい。母公の後宮へ行つて」

「ではまだ……御容態は」

「至極、お達者だ」

「えつ。お達者ですつて」

「女は女同志で謀れ」

いぶかる妹を、膠もなく後宮へ追ひ立て、孫權はすぐ政閣へ歩を移して、群臣に宣言した。

「予の妹は、玄德の留守に、その家臣共から追はれ、今日、呉へ立ち歸つた。かくなる上は、呉と荊州とは、事實上、何らの縁故もないことになつた。即時大軍を起して荊州を收め、多年の懸案を一擧に解決してしまはうと思ふ。それに就て、策あらば申し立てよ」

「いつでも」

といふ態勢を整へたので、いよいよ許都を襲しようとすると、長史董昭が、諂つて彼にかうすゝめた。

「およそ古來から、臣として丞相のやうな大功をあげられた御方はこれを歷史に見ても、求めることはできません。周公も呂望も、比較にはならないでせう。亂を平げ、世に立つて、群盜亂臣を平げ、風に櫛り雨に浴し給ふなど三十餘年萬民のために、また漢朝のために身をくだかれて來たことは、ひとしく天人倶に知るところです。今はよろしく、魏公の位に登つて、九錫を加へ、その威容功德を天下に見せ示すべきでありませう」

するとこれを聞いて、議事の半ばに江北の諜報がとゞいて、

「曹操、四十萬の大軍を催し、赤壁の仇を報ぜんと、刻々、南下して參る由」

と、あつた。

俄然、軍議は、緊張を呈した。

ところへ又、內務吏から、

「重臣の張紘、先頃から病中にありましたが、今朝、息をひきとるにあたり、遺言の一書を、わが君へと、認め終つて果てました」

「なに、張紘が死んだ?」

折も折である。呉の建業以來の功臣。孫權は涙しながらその遺書を見た。

張紘の遺書には、縷々として、生涯の君恩の大を謝してあつた。そして、自分は日頃から、呉の都府は、もつと中央に地の利を占めなければならぬと考へ、諸州に亘つて地理を按じてゐたが、秣陵（南京附近）の山川こそ實にそれに適してゐる。萬世の業礎を此に定められようとするなら、ぜひ遷都を實現されるやうに。これこそいま終りに臨んでなす最期の御奉公

の一言である、と結んであつた。

「忠義なものである。この忠良な臣の遺言を何で反古にしてよいものではない」

孫權は、一方には、艱々迫る戰機を見ながら、一面直ちに、その居府を、建業（江蘇省南京）へうつした。

かくてその地には、白頭城が築かれ、舊府の市民もみな移つて來た。

また、呂蒙の意見を容れて濡須（安徽省・巣湖ト長江ノ中間）の水流の口から一帶にかけて、堤を築いた。これに使役される人夫は日日數萬人、呉の國力の旺なることは、かうした土木建築にも遺憾なくあらはれた。

もちろんこれは、やがて來るべきものに對する國防の一端である。來るべきもの、それは曹操の南下だ。

曹操はそれよりもずつと早くから宿望の南征を呉への報復に專ら軍備の擴充を計つてゐた。

すでに四十萬の大編成は、

新刊紹介

▲皇國海運の新體制（郵船王吉著）國際御三鯛、皇大神宮奉祀、燈論其他研究（一圓五十錢、東京・中野・小瀧町四六、皇國會）

▲改造（六月號）特輯「一億結集の政治」最近の世界の二方向其他（九十錢、東京・芝・新橋七ノ一二、改造社）

▲大法輪（六月號）臨濟錄提唱其他（五十錢、東京麴町・內幸町二ノ二、大法輪閣）

▲創造（六月號）新體制革新の方向、日本經濟改革の諸問題（五十錢、東京・神田・淡路町二ノ七、創造社）

▲滿洲經濟（六月號）國土計畫と人口計畫其他（八十錢、新京・特別市・中央通四三、滿洲經濟社）

ランラン 香油 洋髪油
髪の美しいあなたです

戰果輝く皇軍の武運長久を祈る
仁川府學町 朝鮮纖維工業株式會社
仁川府萬石町 株式會社 朝鮮機械製作所
仁川府京町 株式會社 慶田組
仁川府會議員 件康衞
仁川府龍岡町 仁川物產株式會社
仁川商工會議所議員 宇惠吉藏

强力殺虫粉
絶滅
絶對根絶・責任藥粉
三〇瓦・九〇瓦・三三〇瓦
發賣元 大阪 三幸商會藥品部
製造元 大阪藥品合資會社
スリゲ農場直營 ニヨルミ最高品位
南京虫・のみ 家ダニ 三日間で必ず絶滅す！
（各藥店ニアリ）

大東のモーターサイレン
手廻サイレンもあり
今こそ設備の秋！町に村に組合に一台を!!
（鋳物製・最大型）
大東機械商會
大阪市西區江戸堀上通二ノ四二
電話土佐堀五九二三五番
特約店
京城・永樂町二 高橋只一商會
京城・黃金町 正光商會
平壤・旭町 共榮電氣商會
平壤・西大門通 東光書店

株式會社
短期現物
東亞證券
朝取一般取引員
京城府黃金町二 電話本局代表五一六一

朝取一般取引員
有價證券現物賣買
源 山本源作商店
京城府明治町一丁目
電話本局代表②五一九一番
滿洲山源證券株式會社
奉天加茂町八號

株
◉三菱重工業株
造船の重要性と造船界の順調的飛躍の當社は名實共に招奉艦艇會社にして內容業績の充實は云ふ迄もなく作業の堅實化は極度に充實し大擴張は當然の事と思はれます。絶好の買物であります。六月初旬の新株落は
説明書贈呈
二田原株式店
京城黃金町二ノ一九九
電話本局代表五一七七

不動產競賣公告

[illegible]

京城地方法院

法人登記公告

[illegible]

第十六期貸借對照表

（昭和十七年四月三十日現在）

借方		貸方	
株金未拂込	[illegible]	株金	[illegible]
[illegible]	[illegible]	[illegible]	[illegible]

朝鮮送電株式會社

ネクタイ、マフラ及ショール
虚弱兒童に ニユートン

眼疾流行の折……
治療と豫防に・習慣性のない
此の純正眼藥の活用を
◇…眼疾の治療に　殺菌・消炎・鎭痛・收斂の綜合作用は、優れた治病效果を齎らします。
◇…眼疾の豫防に、眼の疲勞を恢復し視力を强め、眼精を增强して眼疾を豫防します。
結膜炎・トラホーム・角膜炎・眼瞼炎・淚嚢症・疲れ目・かすみ目の治療と豫防に推奨
新眼科藥 スマイル
定價 二五錢・四五錢
總代理店 東京・大阪 株式會社 玉置商店

◇齒痛に ネオセドノン◇
本舗 製品

ネオ肝精
貧血結核の 肝臟療法に新生面
補血强壯 肝臟製劑
貧血諸症　結核諸症　腺病質虚弱兒の治療に有效とされる肝臟成分はとかく消化吸收困難にして胃腸障害を起す懸念があつたネオ肝精は新鮮なる肝臟成分に膵汁を協力せしめた特許製劑にして成分の消化　腸內の防腐消化酵素の產生等の作用を與へ特に胃腸衰弱者の服用に適し肝臟療法の一大進步と稱せらる
粉末 六〇瓦 一・八〇　一二〇瓦 三・〇〇
錠劑 一二〇錠 二・〇〇　一〇〇〇錠 六・〇〇
NK1709
發賣元 株式會社 藤澤友吉商店
製造元 北海水產工業研究所

ネクタイ、マフラ及ショール ノ扱實績申告ニ關スル件廣告

昭和十七年五月五日發表セラレタル布帛製品類ノ移入並配給統制要綱ニ基キ御當局ノ指示ニ依リネクタイ、マフラ及ショールノ移入並配給統制機構整備ノ爲當組合ニ於テ實績調査致シ候間該當ノ向ハ左記要領ニ依リ申告相成度此段及廣告候也

昭和十七年六月三日

京城府黃金町二丁目一六〇番地（京城ビル內）
朝鮮被服元卸商組合
電話本局六九二一番

記

一、品目　ネクタイ、マフラ及ショール（マフラ及ショールニ付テハ毛織物又ハメリヤス製品ヲ除ク）トシ各品目別ニ區分スルコト
二、年度　昭和十二、十四、十五ノ各年別
三、仕入　內地直接仕入ノ金額及數量
四、販賣　小賣商並卸賣業者ニ販賣セル卸賣實績ノ金額及數量
五、證據書類　仕切書及爲替手形トシ以上ノ書類無キ場合ハ之ニ代ハルベキ證書類添付ノコト
六、申告締切期日　昭和十七年六月十六日